Manaco
PARA EL PIE JUVENIL.
MOD. 28
CALIDAD DURACION!

PRESENCIA

MATUTINO FUNDADO EL 28 DE MARZO DE 1952
AÑO XXIII - N°. 5.878 - LA PAZ, BOLIVIA, MARTES 15 DE OCTUBRE DE 1974- 12 PAGINAS- $b. 2.00

TIGRE
PARA CAMPEONES
EL ZAPATO DE FUTBOL de CALIDAD!
Manaco

COMIBOL espera cumplir cupo de producción de estaño para 1974

Autoridades de la Corporación Minera de Bolivia manifestaron su confianza en que esa empresa cubrirá el cupo de producción de estaño que se ha fijado para 1974. El Gerente Gral. Jesús Via Soliz, en recientes declaraciones admitió que la producción en los primeros seis meses del presente año mostró un déficit en cuanto a volúmenes de producción planeados, pero dijo también que el incremento advertido desde julio hace pensar que el segundo semestre permitirá una recuperación hasta alcanzar un volumen de producción anual de alrededor de 21 mil toneladas métricas finas de estaño.

Oportunamente se explicó que el déficit de producción de estaño, no considerable del primer semestre, obedeció a causas tales como algunos paros laborales, condiciones climatológicas y escaséz de materiales que COMIBOL importa para desarrollar sus actividades.

De acuerdo a datos obtenidos de cifras del Boletín Estadístico elaborado bajo la dirección de los Licenciados Alvaro Ugalde Canedo y Oscar Videa Panoso del Ministerio de Minería y Metalurgia, la producción de estaño de la Corporación Minera de Bolivia durante los siete primeros meses de 1974 fue de 11.820 toneladas métricas finas (volumen exportable como concentrados y en parte entregados a ENAF para su fundición). La cifra anotada permite sacar un promedio mensual de producción de concentrados de estaño por COMIBOL, de 1.688 TMF. Que deja calcular que con un pequeño incremento podrá llenar en el año las 21 mil toneladas programadas.

La Corporación Minera de Bolivia continua siendo la primera fuente de las exportaciones de estaño del país. Del valor total de exportaciones efectuadas en los primeros siete meses de 1974, le corresponderon a COMIBOL 73.636.422 dólares, por la exportación de 9.117 TMF de estaño; además del valor de 2.703 TMF que entrego a ENAF para la fundición de Vinto.

El valor total de las exportaciones minerometalurgicas del país entre enero y julio del presente año fue de 230 millones 731 mil 269 dólares, del que correspondió a COMIBOL por su producción de estaño, cobre, plomo, zinc, wolfram, plata (complejos), bismuto (concentrados), bismuto (metálico), cadmio y oro, un valor de 123 millones 368 mil 519 dólares.

Puede agregarse que normalmente y como consecuencia del interés que tienen los trabajadores mineros de lograr el mayor promedio de haberes sobre los que se calcula el pago de aguinaldo, generalmente la producción de COMIBOL se incrementa a partir del seis de septiembre. Cabe recordar que sin embargo, la empresa minera estatal mostró ya un aumento de su producción, particularmente de estaño, en julio del presente año con una producción de 1.467.773 Kls. Fino con un valor de 12 millones 490 mil 044 dólares.

En los circulos de COMIBOL, ademas de optimismo por continuar mejorando la producción, se advirtió también preocupación por la tendencia a bajar que han mostrado las cotizaciones internacionales del estaño durante las últimas semanas. Luego de haber cerrado (en Londres) la anterior semana con 3.11 dólares la libra fina ayer se vió una leve mejoria con 3.15 dólares la libra fina.

La mayor cotización del precio por libra fina de estaño en el presente año se registro en mayo con 4.35 dólares; en junio se mantuvo en 4.08 y 4.17 dólares la libra fina; en julio con 4.00 y 3.74 dólares la libra fina. A esas cifras siguieron bajas que mostraron alguna estabilidad entre 3.60 y 3.50 dólares la libra fina (Londres) y luego bajaron paulatinamente hasta 2.11 dólares la libra fina el viernes pasado.

-DESTROZOS.- El Gerente General de la Lotería Nacional, Mauro Cuéllar, atiende llamadas telefónicas en la oficina donde estalló una carga explosiva tal como muestra la fotografía. Abajo, destrozos causados por la explosión fueron comprobados por el Ministro del Interior, Juan Pereda Asbún que se presentó en el lugar del hecho.

Ley Electoral será entregada asta el día 20

El proyecto de Ley Electoral elaborado ayer, por primera vez, en reunión plenaria del Consejo Nacional de Reformas Structurales, en tanto que ese organismo, mediante sus sesiones, prosigue con el estudio de reformas en los campos administrativos, económicos, social y constitucional que, según se estima, estará concluído en el término de sesenta días.

Según se ha informado, ese trabajo se halla en etapa de revisión de los proyectos ya elaborados en un primer borrador. Para acelerar el trabajo, el Consejo Nacional de Reformas Estructurales se ha declarado en sesión permanente de comisiones, las cuales habilitaron el sábado y domingo último para cumplir con su trabajo.

El proyecto de la Ley Electoral, según trascendió, ha sido tomado en cuenta la legislación existente en el país sobre la materia, tomando como base fundamental las disposiciones contenidas en la de 1966. Según criterio de algunos proyectistas, la Ley Electoral será actualizada, de manera que no se preste a distintas interpretación en el momento de su aplicación.

La Ley Electoral, fundamentalmente, tomará en cuenta el voto universal y la implantación de la papeleta de sufragio bicolor y multisigno. Estos hechos, sin embargo serán estudiados en reuniones ulteriores, antes de formular el Consejo el proyecto definitivo que será entregado a la consideración del Poder Ejecutivo.

Esa entrega estaba prevista para mediados del presente mes, conforme a la recomendación que hizo el Presidente de la República, en el sentido de que el proyecto sea entregado recién hasta el 20 de este mes.

Fuentes del gobierno, han trascendido que podrá ser considerada la convocatoria a elecciones bajo la Ley Electoral no promulgada, como también el Estatuto de los Partidos cuyo estudio se encuentra también a cargo del Consejo Nacional de Reformas Structurales.

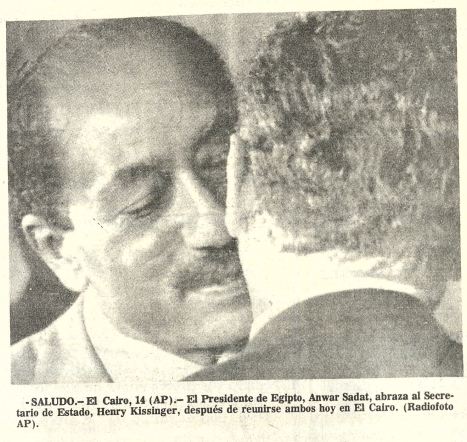

-SALUDO.- El Cairo, 14 (AP).- El Presidente de Egipto, Anwar Sadat, abraza al Secretario de Estado, Henry Kissinger, después de reunirse ambos hoy en El Cairo. (Radiofoto AP).

FPN definirá en su momento nombre del candidato único

El Frente Popular Nacionalista presentará una sola candidatura para las elecciones, pero ella recién será decidida en su momento, según anunció el Secretario General de esa organización supra-partidaria, Jaime Ponce Caballero, quien reiteró que el FPN mantiene su vigencia y constituye la única alternativa que se ofrece al país. La definición de la candidatura única del FPN, se la hará en base de la selección de candidatos que presenten los partidos que integran aquella entidad, pero, fundamentalmente, el futuro Presidente deberá gozar de un sólido apoyo nacional, para preservar la estabilidad del país.

"Todo este último tiempo se han registrado informaciones en sentido de que el FPN estaría camino a su destrucción. Puedo asegurar enfáticamente, en contra de estos criterios distorsionantes, que nuestra entidad política es una realidad vigente y necesaria para la vida de la República y la continuidad del esquema nacionalista que se implantó en el país luego de las jornadas de agosto de 1971", Ponce Caballero, al entregar esta declaración, refutó apreciaciones de una agencia informativa extranjera, que afirmaba que el FPN estaba camino de su desaparición.

Afirmó que la unidad de las fuerzas políticas agrupadas en el FPN, con el Gral. Hugo Banzer Suarez a la cabeza ha hecho posible el logro de un clima de paz social, seguridad pública y estabilidad institucional, que ha permitido sentar las bases para el despegue del desarrollo económico del país.

Añadió que los partidos del FPN se han pronunciado ya a través de sus convenciones, sobre la necesidad de la vigencia de esa entidad.

CANDIDATURA

Al negar rotundamente que se hubiera "abierto una pugna entre los partidos oficialistas que se aprestan a lanzar sus propios candidatos", como señalaba una agencia informativa extranjera a la que se refirió Ponce Caballero, el Secretario General del FPN expreso que "tengo la impresión de que algunas personas han perdido la serenidad y el buen juicio cuando ven en las proclamaciones de los candidatos de los partidos que conforman el FPN, una actitud negativa o proclive a enfrentamientos". Esta es precisamente, dijo, una muestra del "ejercicio de una auténtica democracia".

"Dentro del FPN -agregó- los partidos políticos ya han adelantado nombres o personas representativas, esto es lógico y necesario para que el país todo y la ciudadanía vayan haciendo una tamización de los hombres que mejor pueden servir al país desde la primera magistratura de la nación. Luego de ello el FPN recién decidirá candidaturas, que es lógico surgirán del seno de las organizaciones que la conforman y pedirán además su respaldo a las agrupaciones políticas y cívicas de nuestra nacionalidad, para que el futuro Presidente y el gobierno gocen de un apoyo sólido que garantice su estabilidad, que es precisamente por lo que debemos velar".

Puso como ejemplo el sistema que rigen en Estados Unidos, con sus elecciones preliminares y la pugna interna para definir candidatos. "Falange, el MNR y el Barrientismo tienen todo el derecho para propiciar sus hombres más capaces, los que a su juicio han de servir al servicio nacional y que además pueden acarrear el mayor caudal electoral para conseguir el triunfo de la formula del nacionalismo".

FPN NO FUE EXPULSADO DEL GABINETE

Siempre refiriéndose a la noticia transmitida por esa agencia informativa extranjera, Ponce Caballero rechaza la version de que Banzer hubiera "expulsado de su Gabinete a los ministros civiles" "Al formarse un Gabinete enteramente militar no se ha echado a nadie -afirmó- se llegó a un acuerdo político para que las Fuerzas Armadas asuman transitoriamente las funciones ministeriales, para luego re-

(Pasa a la página 6)

Volcanes motivan éxodo en el el sur oeste: Guatemala

GUATEMALA, 14 (AP).- Dos volcanes del occidente del país entraron en intensa actividad, lanzando arena pesada y ceniza, afectando las siembras y causando el inicio del éxodo de pobladores del sur-occidente.

El volcán de fuego, localizado entre los departamentos de Sacate Peques. Escuintla y Chimaltenango, ha obligado a los habitantes de Yepocapa a abandonar la región mientras las siembras son cubiertas por la arena y ceniza.

El volcán de fuego está a 40 kilómetros en linea recta de esta capital. El ingeniero Claudio Urrutia director del observatorio nacional, dijo que estaba lanzando sus materiales sobre la zona de Santa Lucia Cotzumalguapa y el lago de Atitlán a un promedio de un centimetro por hora.

Siete heridos

Atentado terrorista en edificio de la Lotería

En el edificio de la Lotería Nacional estalló ayer una carga explosiva que provocó heridas de relativa gravedad a siete personas.

La detonación se produjo a las 14 y 40, en circunstancias aún no esclarecidas por los organismos de seguridad del Estado que tomaron a su cargo las investigaciones del hecho. Los informes recopilados hasta anoche daban cuenta que el artefacto explosivo, posiblemente conteniendo carga de dinamita, fue colocado en un cafetín instalado en el tercer piso del edificio.

El personal y el público que ocupaban el edificio fueron sorprendidos por la detonación. El pánico se apoderó de los circundantes. Un hombre resultó herido e inmediatamente fue trasladado al Servicio Médico Quirurgico. Otra persona no identificada salió del lugar de la explosión con la vestimenta y rostro llenos de tierra. Un oficial de la Policía recibió un fuerte impacto en el tobillo izquierdo.

LLEGADA DE LA POLICIA

Las autoridades de la Dirección de Tránsito, en cooperación con efectivos de la Policía se trasladaron al edificio. Prestaron ayuda a los heridos y ordenaron un control estricto de todas las personas que en ese momento abandonaban el edificio. Esta acción fue secundada por los servicios de Seguridad del Estado, que asiaron el edificio exigiendo identificación para el ingreso o salida de personas.

Aproximadamente 25 personas, que se encontraban en diferentes pisos y azoteas de los edificios contiguos fueron trasladadas a la Dirección de Orden Político, para que prestaran declaraciones informativas. La división de explosivos de la policía quedo encargada de investigar el tipo de carga que se utilizó en el atentado.

La violencia de la explosión ocasionó la rotura de los vidrios de los pisos tercero y cuarto de la Lotería, así como de uno de los ventanales superiores de la puerta de ingreso.

COMUNICADO OFICIAL

Las autoridades del Ministerio del Interior entregaron anoche a la prensa el siguiente comunicado relacionado con este atentado:

El Ministerio del Interior, Migración y Justicia, comunica a la opinión pública lo siguiente:

1.- Hoy a horas 14.45 se produjo un atentado terrorista en el edificio de la Lotería Nacional.

2.- La explosión de una carga de dinamita colocada en la estufa de calefacción, afectó las instalaciones de dicha entidad en sus pisos 3° y 4°, produciendo numerosos destrozos.

3.- Como consecuencia de este criminal acto resultaron heridos los siguientes ciudadanos: Tte. Freddy Montero Sr. Constantino Alarcon Manchita, Sr. Jorge Esteban Salinas, Sr. Julio García Vargas, Sr. Luis Justiniano Justiniano, Sr. Juan Patiño Quispe y Sr. Alcides Oropeza Figueredo.

4.- Esta escalada del terrorismo confirma la puesta en práctica de un tenebroso y criminal plan de atemorización de la ciudadanía sin discriminaciones.

5.- El Ministerio del Interior, ha instruido a sus efectivos el más celoso control en las reparticiones públicas y edificios de servicio, con el fin de evitar hechos como el citado, y advierte que los autores y encubridores de este tipo de actos vandálicos se harán pasibles a la máxima sanción contemplada por el Código Penal en vigencia.

La Paz, 14 de octubre de 1974

OTROS ATENTADOS

En el informativo p... fechado ayer, se consigna casos de terrorismo y ... denominado "de extrem...

HOSPITAL MILITAR

A horas 6.35 -dice ... formativo un carro de la ... da de Bomberos se constitu... la calle Claudio Sanjinés, ... altura del Hospital Milita... ese lugar se comprobó que ... bía producido una exp... presumiblemente de dina... pero no causo daños. En el ... de la explosión, se encontr... terial de propaganda ... tremista.

EN SAN PEDRO

En la zona de San Ped... la calle Otero de la Vega, p... Otero Calderon, descon... habían tratado de destr... jeep militar mediante exp... de dinamita. El vehículo ... 1254 a cargo del My. Jorg... del Regimiento Bolivi... sufrió daños.

EXTREMISMO

El boletín de Radiopa... informo lo siguiente: "A ... 5.25 un carro pat... condujo desde la Av. H... hasta la seccional de San ... a Lino Terrazas Zarate ... años y a Roland Fernánd... de de 35 años, por haber... vivando al "ché" Gueva... case paso a cargo del 19...

Documento milit... motivó aclaraci... oficial: Venezue...

CARACAS, 14 (AP... canciller Efrain Schach... tegueta dijo que el g... venezolano "no compa... opinión de un grupo de m... retirados venezolanos ... documento en el cual se ... gobierno no hacer conces... Colombia en la delimita... áreas marina y subm... frente al golfo de Venez...

Unos 408 militares re... de las fuerzas ar... venezolanas, en un aviso ... y publicado en los diario... jeron que Venezuela no c... der "ni un milímet... Colombia en el diferend... los dos países en el mar.

Según los mi... "Venezuela ha cedido ... ante Colombia, perdie... gentes porciones del t... patrio que hoy forman p... territorio colombiano".

"Es muy respet... opinión de los señores ... en retiro, que ha s... publicada hoy en la pren... la cancillería venezolan... dejar claro el hecho ... respetando esta opinió... luego que no ha co... manifestó el canciller ... Aristeguieta.

"No la comparte po... ningún momento, el ... nacional ni siquiera ha ... en tomar alguna acti... pudiera lesionar los s... intereses del país, y es ... de su comunicado, p... como si temieran el ... pudiera ocurrir algo ... jante", agregó.

Luego dijo que "... pues que no comparto ... terio de ellos, porq... cilmente en ningun mo... gobierno ha pensado ... tales derechos".

Informe en la SIP

Se denunció ingerencia de la CIA en la prensa

CARACAS, 14 (AP).- La Sociedad Interamericana de Prensa inició hoy su trigésima convención anual con la expresión de que "vivimos en una época de duras pruebas para el periodismo independiente de las Américas".

Un informe presentado por Germán E. Ornes, Presidente de la Comisión de Libertad de Prensa e Información, hace un amplio análisis de la situación del periodismo en las Américas y señala que el "carácter de un creciente grupo de gobiernos es claramente totalitario".

Ornes expresó en su informe que parece "haber una extraña combinación de fuerzas políticas, tanto de la derecha como de la izquierda, para minar la fe de los pueblos en la prensa". El informe, de 30 páginas, será complementado con el análisis de cada país preparado por los miembros de la Comisión de Libertad de Prensa e Información de la SIP.

La inclusión por parte del gobierno de los diarios peruanos, bajo gran parte del informe de la delegación lo mismo que la "ingerencia manifiesta de los servicios internacionales de inteligencia en las actividades de la prensa".

A la reunión de la SIP, que se inaugurará el próximo viernes, asisten unos 400 delegados que estudian conjuntamente todos los problemas relacionados con las empresas periodísticas.

"Hay países -Cuba, Haiti y Panamá son los ejemplos señalados- donde la prensa es sólo un apéndice de la maquinaria oficial de propaganda y donde los periodistas están absolutamente sometidos a los dictados de los gobernantes", expresa el informe de Ornes.

Agrega que en algunas naciones "el que no está dispuesto a plegarse, sin desviaciones, a la línea política oficial no puede trabajar en los vehículos de propaganda oficial que existen en esas naciones. Y para colmo, en ellos sufren largas condenas de cárcel varias decenas de periodistas".

"No son pocos en esos mismos países los que bajo amenazas de castigos y represalias -unas veces abiertas y otras encubiertas- deben someterse a algo más degradante todavía: a la autocensura", agrega el informe.

También se refiere a las nuevas legislaciones de prensa de algunas naciones y dice que contienen normas tan restrictivas de la libertad de prensa que el periodista está "siempre en el filo de la navaja" y trabaja el riesgo continuo de castigos.

"Basta con decir ahora que apenas existe en América un pequeño grupo de países en los que el periodismo puede ejercerse con un mínimo de riesgos; de coacciones, de cortapisas o de amenazas", agrega el informe.

Pone como ejemplo de los peligros a que está sometida la prensa los recientes acontecimientos de los Estados Unidos que demuestran que "hasta allí donde las tradiciones e instituciones democráticas han echado raíces de siglos, la lucha por las libertades cívicas -incluyendo, primordialmente, la de prensa- es una ardua e incierta tarea cotidiana".

También señala que con frecuencia algunos gobiernos se ejercen sobre la prensa y realizar un esfuerzo sostenido para desemnascarar a quienes utilizan los resursos del poder para socavar la confianza del público en los medios de comunicación social".

CASO PERUANO

El caso de la prensa en el Perú fue expuesto como "tal vez el más importante" que demuestra que "es necesario luchar en todos los frentes para mantener la libertad y la integridad de la prensa".

La incautación por parte del régimen militar peruano de seis diarios independientes y la promulgación de una nueva ley de prensa "pueden caracterizarse como los acontecimientos más desventurados de la historia contemporánea del periodismo americano", dice el informe de Ornes.

Añade que "con gran despliegue militar y en una fría madrugada limeña, se ocupó las redacciones de los periódicos. Y así, de un solo tajo, se cercenó la independencia de la prensa peruana".

"Se ha dicho que en el plazo de un año esos periódicos serán puestos en manos de un grupo determinado de "sectores sociales". Sin embargo su dirección y administración está ahora mismo en manos de personas nombradas por el propio régimen militar", agrega.

El informe continúa así:

"No es este el momento de volver a relatar una triste historia de todos conocida. Basta decir que el periodismo libre mundial no ha aceptado la especie, propagada por agentes del régimen militar, de que el golpe asestado a diarios tan prestigiosos como "La Prensa", "El Comercio", "Ultima Hora" y otros tenga por objeto mejorar la calidad de la prensa peruana o poner a ésta bajo control popular.

"En cuanto a la nueva ley de prensa -que sustituye al mal llamado estatuto de libertad de prensa -es mucho más represiva que la anterior. Y muy apropiadamente solo se intitula estatuto de la prensa.

"Una de las primeras víctimas de la nueva legislación es el periodista Enrique Zileri Gibson enjuiciado por algo que apareció en

(Pasa a la página 6)

Demostración de aviones argentinos en Santa Cruz

SANTA CRUZ, 14 (PRESENCIA).- No se puede descartar la posibilidad de que la Fuerza Aérea de Bolivia, realice tratativas con su similar argentina para la adquisición de algunos aviones de combate "Pucará", bimotor, que realizó en esta ciudad -domingo y lunes- demostraciones sobre las ventajas de su maniobrabilidad y eficacia en potencia de fuego.

El avión, íntegramente de fabricación argentina, realizó vuelos acrobáticos sobre la ciudad este domingo causando impresión por las difíciles maniobras y velocidad. Las autoridad nacionales, observaron las pruebas desde una tarima, en el Colegio Militar de Aviación.

El presidente, general Hugo Banzer, miembros del Comando Conjunto de las Fuerzas Armadas y otras altas autoridades militares, asistieron hoy al campo de pruebas de Viru Viru a 11 kilometros al Noreste de la ciudad donde el avión "Pucará" efectuó varias pasadas de bombardeo, persecución, incursión y otras maniobras militares.

La presentación de esta nave y la presencia de una delegación de 25 militares argentinos en esta ciudad, fue un numero más del programa de festejos del 5°aniversario de creación de la aviación boliviana.

Las prácticas de la potencia de fuego de bimotor "Pucará" se complementó con demostraciones de una escuadrilla de aviones jet 6 T-33 de la Fuerza Aérea de Bolivia.

En conversaciones informales, se habló sobre el interes de la FAB de adquirir unos 15 aviones "Pucará".

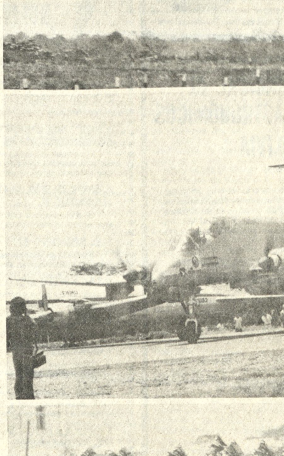

- DEMOSTRACION.- El avión "Pucara" de fabricación argentina durante las demostraciones en Santa Cruz, (arriba), el avión de combate AX20 en el cual parece estar interesada la Fuerza Aérea de Bolivia (centro) y, finalmente, jefes militares, cuerpo diplomático acreditado en Santa Cruz y otras autoridades observan las pruebas. (Foto PRESENCIA, Santa Cruz)

Se iniciaron en Cochabamba las deliberaciones del CIER

COCHABAMBA, 11 (PRESENCIA).- Se inauguró hoy la primera reunión de la Comisión de Integración Eléctrica Regional, CIER, en acto cumplido en el palacio de Portales, con presencia de las autoridades del departamento y delegados de 10 países del continente.

La reunión se prolongará hasta el viernes de la presente semana y las reuniones plenarias se iniciaron de inmediato, nominando los seis comités de Gestión Empresarial y de Construcción de Sistemas Eléctricos.

Concurren a esta primera reunión 55 delegados, pertenecientes a Argentina, BOLIVIA, Brasil, Colombia, Ecuador, Perú, Chile, Uruguay, Paraguay y Venezuela.

Se informó que al término de las sesiones plenarias, se proporcionará a la prensa un resumen de los resultados alcanzados y las conclusiones, que permitirán encarar con mayor eficacia la integración regional en este campo.

El Presidente de CIER, Oscar Morales, representante de nuestro país, tiene a su cargo la dirección del evento.

CON AUTORIDADES

Esta mañana, los delegados participantes en la reunión visitaron por separado al Prefecto, Milton Eterovic y al Alcalde, Humberto Coronel.

Los visitantes departieron con ambas autoridades locales, abordando diversos aspectos de interés general.

El Alcalde, a tiempo de darles la bienvenida, expresó sus votos por el éxito en las deliberaciones. Asimismo, declara huéspedes de honor a los delegados que conforman la Comisión de Integración Eléctrica Regional.

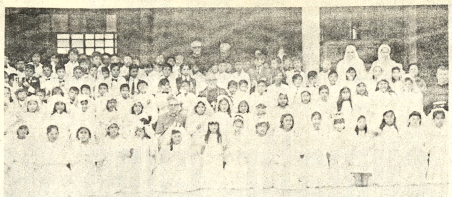

VISITA.- El Nuncio Apostólico de Su Santidad, junto a Mons. Pellegrini y otras autoridades religiosas de Camiri, junto a los niños que recibieron los sacramentos de la Confirmación y la Eucaristía en ocasión de la visita de Mons. Giuseppe Laigueglia.

Fue posesionado en Tarija nuevo Alcalde de la ciudad

TARIJA, 14 (PRESENCIA).- En un acto llevado a cabo en el Salón de Honor del Palacio de Justicia, Adel Castellanos Ortiz, Presidente de la Corte Superior del Distrito, en cumplimientos de disposiciones emanadas del Ministerio del Interior, posesionó en el cargo de Alcalde Municipal de Tarija al Coronel (r) Dardo Pantoja Palacios, quien sucede en esas funciones al Mayor de Aviación Otto López Murillo, que se retira a cumplir funciones castrenses, tras haber presentado renuncia de la Jefatura de la Comuna.

El Mayor López Murillo, en la oportunidad, hizo una relación de las obras ejecutadas por el Municipio durante su gestión administrativa, habiendo citado los trabajos de ampliación del Mercado Central, la reconstrucción del Parque Bolívar, los trabajos de instalación de la nueva red de teléfonos automáticos y trabajos en favor de varios establecimientos educacionales del área rural y otras obras menores que son conocidas, según dijo, por el pueblo tarijeño.

El Coronel Dardo Pantoja, militante de Falange Socialista Boliviana, después de prestar el juramento de rigor, destacó la eficiente y patriótica labor cumplida por su predecesor, afirmando que continuará con la política de trabajo impresa por el Mayor López Murillo y que la Comuna estará al servicio del pueblo. Al delinear las labores que llevará a cabo en favor de la colectividad puso especial énfasis en que la alarmante erosión del valle tarijeño pone en riesgo la existencia misma de la ciudad, anunció que este grave y vital problema merecerá preferente atención de su autoridad.

Para concluir, el nuevo Alcalde Municipal pidió la cooperación de los diferentes sectores de actividad de la ciudad, anticipando que cualquier iniciativa tendiente al mejoramiento del área urbana, será bien acogida por el Despacho que le ha sido confiado por el Gobierno.

POSESION.- El Cnl. (r) [illegible] Pantoja, junto a su [illegible] My. Av. Otto López M[illegible] durante el acto en [illegible] posesionado como alcal[illegible] Tarija.

CORDECO impulsará obras en norte de Cochabamba

COCHABAMBA, 11 (PRESENCIA).- La Corporación de Desarrollo se encuentra interesada en impulsar el desarrollo agropecuario de la zona norte del departamento. El último fin de semana, técnicos de ese organismo efectuaron una inspección a la zona de Chapisirca, atendiendo a una invitación del Comité de Impulso al Desarrollo de Tiquipaya, a cargo de Rafael Peredo.

Tiquipaya pide mejorar la vía carretera que vincula esa comunidad con Chapisirca. La apertura inicial fue llevada a cabo hace poco tiempo por el Servicio de Caminos, la Prefectura y el vecindario en obra conjunta.

La vía carretera Tiquipaya - La Cumbre - Chapisirca tiene extensión de 60 kilómetros más o menos. Técnicos de CORDECO que hicieron la visita, evidenciaron que el camino está en malas condiciones, al extremo de haberse prohibido el ingreso de vehículos de carga, por el peligro de que el camino representa.

La zona es fértil y excelente para el cultivo de tubérculos, en especial papitas. El potencial productivo no se aprovecha totalmente en la actualidad debido en especial a la falta de acceso para vehículos.

Postergada inauguración de Feria de Cochabamba

COCHABAMBA, 11 (PRESENCIA).- Fue diferida por tercera vez la inauguración de la I Feria Exposición Internacional de Cochabamba, a pedido expreso de la Cámara de Comercio y otros expositores.

Se informa en la Alcaldía que la apertura se cumplirá recién, en forma impostergable, el 9 de noviembre. Actualmente, los trabajos de instalación y acondicionamiento de los stands continúan en forma acelerada, a fin de cumplir con el pedido de las Cámaras de Industria y Comercio.

Por otra parte, se anunció que próximamente se hará entrega oficial de las obras de ingeniería civil, de acuerdo a las estipulaciones convenidas.

Se informó también que el Comité de Obras Públicas de Santa Cruz participará en la Feria con el aporte de muestras de los diferentes trabajos, que emerará en beneficio del desarrollo de la capital oriental.

El Nuncio Apostólico cumplió visita al Vicariato de Cuevo

Monseñor José Laigueglia, actual representante del Papa en Bolivia, invitado por el Vicario Apostólico de Cuevo, Monseñor Juan Pellegrini, llegó a Camiri el 3 de octubre, y fue recibido por las autoridades eclesiásticas, militares y civiles, por los Sacerdotes, Religiosas y grupos de laicos, quienes tributaron el primer homenaje de afecto y respeto del pueblo católico de la Capital Petrolera y del Vicariato.

El Nuncio tomó parte activa en los actos realizados en la fiesta patronal "San Francisco de Asís", y, en la Concelebración Eucarística de la noche, impartió el sacramento de la Confirmación a más de cien niños camireños.

La presencia del Nuncio Apostólico fue un testimonio de "sentir con el Papa", en estas horas difíciles de cambios y su mensaje, dirigido a la multitud congregada en el templo "San Francisco de Asís", llamó a la unión con la Cátedra de Pedro, que es portenencia a la única Iglesia de Cristo y permanente fidelidad de la comunidad cristiana a la Palabra del Señor, en constante actitud de renovación de las mentes y corazones.

Una vez más, Roma, centro de unidad y catolicidad, ilumina con luz clara y creadora la familia cristiana; reunida alrededor del representante de Pablo VI en Bolivia.

Los días: 5,6,7 de octubre, el Nuncio, acompañado por el Delegado provincial, Revdo. Padre Gerardo Maldini, visitó Cuevo, sede episcopal del Vicariato, donde fue recibido por el Excelentísimo Vicario Apostólico, Monseñor Juan Pellegrini; por el P. Gabriel Landini, párroco y el ejército, entre el júbilo del pueblo aclamante. Recorrió también las parroquias de Ibo, Boyuibe, Villamontes y comunidades de la Jurisdicción, para encontrarse y dialogar con el pueblo. Asimismo se interesó y animó la infatigable tarea de Evangelización y desarrollo en sus múltiples facetas, que los Padres Franciscanos, colaborados eficazmente por las Religiosas, vienen realizando desde 1919 en el Chaco Boliviano.

Anuncian conclusión de hospital obrero de Oruro

ORURO, 11 (PRESENCIA).- El Hospital Obrero de la CNSS podría ser concluido en el curso del próximo año, durante el cual cumplirá sus Bodas de Plata, como el "Monumento a la Desidia", con que fue bautizado por el pueblo orureño, que ha visto como esa obra iniciada hace 25 años, hasta ahora no tiene perspectivas de concluirse, pese a que, en repetidas oportunidades, varios Presidentes de la República reiniciaron los trabajos, prometiendo que serían terminados.

El Administrador Regional de la CNSS, Antonio Gaspar Carvajal, luego de la entrevista que sostuvo con altos personeros del Instituto Boliviano de Seguridad que estuvieron en Oruro la semana pasada, dijo: "Es deseo vehemente del doctor Alfredo Bocángel, conseguir lo antes posible la aprobación del Decreto Supremo respectivo, que autoriza el reajuste de precios a la firma constructora y que ya ha sido elaborado por el Ministerio de Vivienda y Urbanismo".

Según se informó, la firma "Ingenieros Asociados", que es la empresa que se adjudicó los trabajos de terminación del edificio del mencionado nosocomio, está esperando que se reajuste los precios del contrato, en vista de que, como consecuencia de las disposiciones económicas expedidas por el actual Gobierno, los materiales de construcción sufrieron varios y elevados aumentos en sus precios.

Entre tanto pase esto, como lo comprobaron el doctor Bocángel y el licenciado Antonio Bustios, "Ingenieros Asociados", ha optado por reducir la cantidad de sus obreros y, como resultado, disminuir el volumen de su trabajo. El Administrador Regional de la CNSS, se muestra optimista y piensa que, finalmente, el Hospital Obrero, podrá ser terminado el siguiente año.

Nombrarán dirigentes en la FUL de Oruro

ORURO, 11 (PRESENCIA).- El Comité Interfacultativo de la Universidad Boliviana Técnica de Oruro, ha convocado a elecciones generales, para la designación de los miembros de la Federación Universitaria Local (FUL), el próximo viernes 18.

El Comité señala que tomó esa decisión, "en uso de sus específicas atribuciones y como continuación del proceso de democratización de las Universidades, que desemboque en la reconquista y vigencia plena de la Autonomía Universitaria".

La convocatoria señala que las inscripciones de los diferentes bloques, frentes o candidaturas, "fenecen, indefectiblemente, el día martes 15 de Octubre de 1974, a horas 20". El jueves 17, a partir de las 18 horas, se iniciará el Foro para que cada candidatura delinee su plan de trabajo. El acto se efectuará en el Paraninfo Universitario. Cada frente ocupará la tribuna por espacio de una hora y habrán 30 minutos más, para que los universitarios asistentes formulen preguntas.

Las elecciones empezarán a las 14 horas del día viernes y el mismo día se procederá a la posesión de la fórmula ganadora, inmediatamente, concluido el escrutinio y dado el veredicto por el Comité Electoral. La Comisión Mediadora estará compuesta por el Rector de la Universidad, Secretario General del Sindicato Mixto de Trabajadores Mineros de San José; Secretario General del Sindicato de Trabajadores de Prensa, Representante de ASBORA, Secretario General Sindicato de Trabajadores de la Universidad, Representante de Justicia y Paz.

El Comité Electoral estará constituido por los Secretarios Generales y de Relaciones de los Centros de Estudiantes de las Facultades de Tecnología, Derecho, Economía y del Instituto Politécnico. El Comité Ejecutivo de la FUL, estará formado por 19 personas.

Entre los requisitos importantes para los candidatos, se especifica que, a parte de ser alumnos regulares de la UBTO, "habrán debido demostrar honestidad y lealtad con la Familia Universitaria; no deberán haber tenido compromiso con trajines que hayan ido en perjuicio de los intereses del Universitariado y la Universidad en general".

Ingeniero especializado en fabricación de cemento

Para la provisión de un cargo a nivel de Asesor a tiempo completo y contrato por dos (2) años, se necesitan los servicios de un

INGENIERO ESPECIALIZADO EN FABRICACION DE CEMENTO

Los interesados deberán enviar sus documentos indicando sus pretensiones de sueldo, a la Casilla N°. 218 de esta ciudad, hasta horas 17:00 del día 31 de octubre de 1974, con el rótulo de "CARGO DE ASESORAMIENTO".

Santa Cruz, octubre de 1974

PLANTA PARA OFICINAS

Se precisa planta para oficinas prefe
ble zona San Jorge posibilidades pa
queo, edificio moderno superficie mín
ma 600 m.

Ofertas a la Casilla 6055, Teléfonos
83801 — 52121.

¡EVITE el SOBREPESO de la OBESIDAD
APETINIL
UN NUEVO MODERADOR DEL APETITO.
Representante exclusivo para Bolivia:
La Paz "ANDIN LTDA."
Telf. 43084 Cas. 6127
MEDIAL Ginebra - Suiza

SILVANA
El reloj del Agricultor
Representantes para Uyuni:
Antonio Ruiz Arce
Distribuidores para Bolivia:
HORACIO PEISER

PRESENCIA Juvenil presenta:
el próximo 17 de octubre la
2da. PRUEBA-EJERCICIO DE CONOCIMIENTO
Son 30 preguntas en preparación para el
EXAMEN DE INGRESO A LA UNIVERSIDAD BOLIVIANA 1975

ADEMAS:

* RESPUESTAS EXACTAS A LA PRUEBA - EJERCICIO PSICO-TECNICA
presentada en nuestra edición anterior.
* SOY UNA CHICA LLENA DE CONTRADICCIONES
El porqué de las contradicciones en la conducta es una de las consultas que con más frecuencia recibe el psicólogo que atiende adolescentes.
* ¿POR QUE EL MARXISMO ATRAE A LA JUVENTUD?
Una nota que explica las razones del encandilamiento que el marxismo ejerce en la juventud.
* EL PROCESO EN LA TOMA DE DECISIONES
Artículo graficado que desarrolla dos distintos pasos a seguir en la toma de decisiones.
* TAE KWON DO
Introducción a una serie de enfoques sobre este fascinante arte marcial.
* TOTALITARISMO
Quinto enfoque extractado de: "Un nuevo Estado"
* CONCIENCIA
¿Qué significa para ti conciencia? ¿Qué conflictos has detectado?
* S.O.S. ALGUIEN TE NECESITA !!!!
Presentación del primer caso concreto, práctico, para brindarte la oportunidad de ayuda al prójimo.
* OPINA LA JUVENTUD
* EL TOCADISCOS

¡SIEMPRE AGIL, SIEMPRE JUVENIL!!!

RIÑONES ? Tome AMANCAY DIURETICO
Purifica la sangre, limpia la VEJIGA y los RIÑONES
Ventas en Farmacias.

SI DESEA USTED LIBRARSE DEL ESTREÑIMIENTO
¡No Deje de Leer este Mensaje!
Cada día aumenta el número de personas que recurren a HERBONA y es por esta razón:
HERBONA no contiene drogas ni substancias químicas, obra en el organismo sobre un principio fundamental enteramente distinto al de las sales, píldoras o aceites. HERBONA — la combinación de 12 yerbas naturales — actúa del mismo modo inimitable que la Naturaleza misma, estimulando la secreción de los jugos gastricos y fomentando una regularización más completa. HERBONA es de acción suave y muy eficaz.
"Además, HERBONA es un valioso auxiliar de la digestión. Tómalo hoy mismo después de comer o antes de acostarse tal como si fuera una taza de té o café. Pida HERBONA en cualquier farmacia. Quedará encantado de los resultados.
HERBONA
"El Laxante verdaderamente natural"

FEDERACION SINDICAL DE TRABAJADORES GASTRONOMICOS DE BOLIVIA
CITACION
Se cita con carácter de urgencia a la reunión ampliada de la Federación Sindical de Trabajadores Gastronómicos de Bolivia, que se efectuará el día martes 15 de octubre, horas 3 de la tarde, en el local de la sede social del Sindicato Central de Trabajadores Gastronómicos (calle Casimiro Corrales).
Se encarece puntual asistencia, en vista de tener que tratar asuntos de vital importancia.
La Paz, octubre de 1974
FEDERACION SINDICAL DE TRABAJADORES GASTRONOMICOS DE BOLIVIA
QUINTIN GOMEZ GARCIA — Secretario Ejecutivo
VICTOR AVALOS — SECRETARIO DE RELACIONES
Eliseo Fernández — STRIO. ORGANIZACION
David Carrillo — STRIO. PRENSA Y PROP.
ORGANIZACIONES AFILIADAS
Federación Deptal. de La Paz
Sindicato Central de La Paz
Sindicato del "Sucre Palace Hotel"
Sindicato Hotel "Copacabana"
SINDICATO HOTEL "LA PAZ"
Sindicato Culinario Pasteleros
SINDICATO: CRILLON

¡QUE ELEGANTES QUE LUCEN TUS PIERNAS, LINFAS Y LIBRE DE VELLO ¿QUE ES LO QUE HACES?
ES QUE ME DEPILO CON UNA MARAVILLOSA CERA QUE ARRANCA EL VELLO DE RAIZ DEBILITANDOLO Y SIN DOLOR ALGUNO APENAS UN LIGERO COSQUILLEO
¡QUE INTERESANTE! Y DIME ¿ES FACIL SU APLICACION?
SENCILLISIMO... SIGUIENDO LAS INSTRUCCIONES, TU MISMA TE DEPILAS EN BREVES MOMENTOS Y LA PUEDES USAR EN BRAZOS, PIERNAS AXILAS Y TAMBIEN EN EL ROSTRO
Y ¿COMO SE LLAMA ESA MARAVILLA?
TE LO DIRE, PERO NO LO CUENTES, LA MARAVILLA SE LLAMA CERA DEPILATORIA DEPILINA
DEPILINA
LA CERA QUE DEJA SU PIEL SUAVE Y LIBRE DE VELLO
Distribuye en LA PAZ: EMDORA LTDA. Yanacocha 599 - En SANTA CRUZ: COSMETICA CIENTIFICA Florida 41

Guia Profesional

Médicos

DR. GUILLERMO SUAREZ TEJADA
CIRUJANO UROLOGO
Atiende enfermedades de los riñones, próstata, vejiga, genitales masculinos, venéreas, etc. Consultorio: Mercado 996 esq. Yanacocha Edif. Almaraz 4° piso Atención horas 18 a 20 p.m.

DR. ALBERTO MARIACA
MEDICO CIRUJANO
Medicina interna. Esp. Gastroenterología, estómago, intestinos, apéndice, hígado, vesicula biliar, páncreas, etc. Transtornos de la nutrición. Consultorio Plaza Venezuela 3er. piso (Edificio Sobima) Altos O.K. de horas 14 a 17. Teléfonos: Consultorio 20837 - Domicilio 23832.

Dr. ALFREDO RAMIREZ T.
CIRUJANO UROLOGO
Estudios Universidad de Chile. Especialista en Cirugía y Enfermedades Riñones, Vejiga, Próstata. Genitales, infertilidad, venereas.
Av. Camacho 1377. Teléfono 57219-64817. Consultas 10-12 ; 17 - 19.

DR. JOSE RUIZ
DR. RENE TREWHELLA
CIRUJANOS DENTISTAS
-Implantes dentarios. Técnica francesa. Indolora y Estética. Consultorio Calle Bolivar 697. Teléfono 54590. Atención sábados de 9 a 13. Favor Reservar hora.

DR. ENRIQUE ZUBIETA A.
ESPECIALIZADO EN I.M.S.S. Y UNAM DE MEXICO
Atención de padecimientos arteriales, linfáticos, várices y complicaciones.
CONSULTORIO: Otero de la Vega 307, esquina Cañada Strongest teléfono 25638.
Horas de consulta 17 - 19
Domicilio 22349

DR. EDUARDO BALANZA ALVAREZ
MEDICO CARDIOLOGO
Especializado en el Instituto de Cardiología y Universidad de Mexico, Miembro del American College of Cardiology y SIBIC Internacional.
Cardiopatias coronarias. Hipertensión Arterial. Cardiología infantil. Arritmias. Arterioesclerosis. Electrocardiografía.
Consultas 17 a 20 Avenida Camacho 1377 2° piso Teléfono 64058.

- Dr. RUBEN CASTELLANOS ROJAS.
Médico de Niños
(Clínica Universitaria de Roma)
Consultorio: Edificio Petrolero 2°. piso. De 14-16 horas. Teléfono 50461. Domicilio: Rosendo Gutiérrez 628, teléfono 54413. Atención de Urgencias.

- Especialización en ESTADOS UNIDOS Venéreas, Vías urinarias, enfermedades del trabajo, medicina legal, trastornos sexuales. Consultorio Comercio 994 2° piso teléfono 40263 Horario 17.30 - 20 Hrs.. Atiende horas especiales.

Dra. RUTH MALDONADO BALLON
Cirugía. Tumores mamarios, Hemorragias. Esterilidad. Flujos vaginales anormales. Prenatal., Partos, Planificación familiar. CONSULTORIO: Marisal Santa Cruz 1322 Tel. 50040. Tardes: 13.30 - 17.00 Domicilio: Tel. 54564.

DR. ANIBAL RIVERO DELFIN
MEDICO DE NIÑOS
Especializado en Londres Santiago de Chile - U.S.A.
Consultorio: Av. 16 de Julio 1456, Edif. Sobima 3er. piso. Teléfono 55742.
Domicilio Urbanización San Miguel J-26-Teléfono 83629. Casilla 3601.

TRAUMATOLOGO PEDISTA
ESPECIALIZACION EUROPA
DR. CARLOS MUS
Atiende niños y a
Fracturas - Rayos X
midades de nacimient
heridas, cicatrices.
CONSULTORI
Ayacucho 208 quinto p
a 19 horas.
Sabados de 9 a 13 T
52265 domicilio 43075

DR. RIGOBERT MENA M.
Odontólogo especialis
drático Cirugía Buca
Cirugía - Prótesis
complicaciones de la e
dentaria. Cirugia de le
molares. Fracturas y
tismos de los ma
Tumores y mal for
maxilares.
Consultorio: Av.
esquina Loayza Edifi
6° piso oficina N° 5, en
Teléfonos: Consultor
Domicilio 43206.

Abogados

CARLOS CASTAÑ BARRIENTOS
ABOGADO
Asuntos: Tributa
administrativos, cont
tulos, consultas, asu
general, asesoramien
Edificio Asbún
(Yanacocha esq. M
1er. piso, oficina 105.
63679, teléfono domici
casilla correo 4154.

Notarías

GUALBERTO RODRI
NOTARIO DE FE P
Asuntos del ramo, e
protocolizaciones, tes
protestos po
legalizaciones, apertur
bros, etc. SERIEDA
TUALIDAD EFIC
Dirección Mercado
Frente a Casa Grace.
Dom. 26072.

PRESENCIA
Director: Huáscar Cajías K.
Sub-Director: Renán Estenssoro A.
Gerente: Armando Mariaca V.

Extranjeros en zonas fronterizas

La presencia de extranjeros en número cada vez más elevado en nuestras fronteras, especialmente las del noroeste, no constituye un fenómeno nuevo. Al contrario, es algo que en los últimos años ha sido objeto de continuas denuncias, seguidas de propósitos oficiales de investigación, sin que, no obstante, se hayan adoptado medidas realmente efectivas y verdaderas para que la soberanía nacional se manifieste en forma activa en esas remotas regiones.

Hace poco más de un año, un periódico brasileño denunció que más de 30.000 campesinos de ese país se habían asentado en el área de influencia del río Abuná. La tierra es de hecho nuestra, pero a ellos, a los boliviano, les pertenece por derecho...", había dicho uno de esos colonos en tierra ajena. Todo, la opinión nacional volvió a tomar conciencia de la gravedad que significaba el problema de nuestras fronteras. Pero luego de algunas explicaciones oficiales, el tema pareció otra vez adormecerse.

En días recientes, la cuestión ha cobrado otra vez actualidad. Ahora se presentan versiones, también de fuentes informativos del Brasil, que aseguran que en los últimos dos años, alrededor de 45.000 campesinos brasileños del Acre han buscado refugio en zonas fronterizas bolivianas debido a la quema de bosques en su propia región. Esas versiones no han sido desmentidas, sólo se ha dicho que la cifra es exagerada y que el hecho no es, en sí, un problema para Bolivia ni para su soberanía porque no se trata de un fenómeno planificado por el Brasil.

Esta explicación es insatisfactoria. Nuestra historia ya nos ha enseñado cómo la ocupación pacífica de nuestro territorio por extranjeros fue la primera etapa que perdimos después. Tenemos que mostrar los hechos como son, inclusive para despertar la atención general hacia estos problemas que tienen que recibir soluciones rápidas.

En el fondo - y esto debemos admitirlo si deseamos encontrar soluciones realmente eficaces - el asentamiento continuado de extranjeros en zonas fronterizas del Noroeste, es más que una consecuencia del abandono en que se encuentra gran parte de esta periferia. Además, la poca población existente en esas regiones es un ingrediente que facilita la penetración de extranjeros. Luego, los bolivianos asentados en esos lugares, se debaten casi permanentemente, en penurias que van desde la falta, a veces total, de toda forma de asistencia, hasta los bajos precios que reciben por sus productos.

El problema requiere de soluciones urgentes, que no sean sólo paliativos.

Parte de esas soluciones podrían surgir de por sí si se hiciera mayor impulso a proyectos de vinculación caminera con el Noroeste y, al mismo tiempo, se procurara facilitar el tráfico fluvial en la misma región. Un proyecto que debería merecer prioridad es, por ejemplo, el de unir a la capital de Pando con la provincia Vaca Díez, del Beni. Los ríos pueden ser uno de los mejores vínculos para dinamizar la economía de esas regiones, crear fuentes de trabajo y explotar sus cuantiosos recursos naturales que, tal vez sin mucho esfuerzo, podrían encontrar cabida en mercados de países vecinos y en el nuestro.

De la misma manera, se podría estimular el asentamiento de colonos ofreciéndoles facilidades que les den la perspectiva para un verdadero bienestar para el futuro próximo. Por último, se podría interesar a inversionistas nacionales para que procuren establecerse en esas regiones a través, por ejemplo, de préstamos que liberen de impuestos a las utilidades que sean invertidas en determinadas áreas fronterizas.

Todo esto no sería, como decíamos, más que una parte de una política que debe dirigirse a consolidar nuestra soberanía territorial y a ofrecer una respuesta inmediata al fenómeno de la influencia y presencia extranjera en áreas periféricas, que ahora surge como uno de los mayores retos que los bolivianos debemos enfrentar.

Reforma educativa y colegios experimentales

Una de las causas de que las varias reformas educativas planteadas en los últimos años hayan concluido en un fracaso siquiera parcial, radica en la inexistencia o escasez de establecimientos experimentales o también en el deseo de no aprovechar las enseñanzas que éstos hayan recogido.

Se procede de un modo que va contra la práctica universal. La reforma es impuesta en todo el sistema educativo nacional, pasándose así directamente de las mesas de planeamiento a la ejecución por todos los establecimientos. Y se ha tomado en cuenta el imprescindible paso intermedio de los establecimientos experimentales que, al estar especialmente dotados para la investigación, pueden descubrir con mayor facilidad que los correctivos, las fallas o los sistemas vigentes y las posibilidades y medios de innovarlas.

Hay que anotar como algo interesante que la mayoría -si no la totalidad- de esos establecimientos experimentales, en su funcionamiento, son de carácter particular lo que hace que sus conclusiones hayan de tener un valor sólo relativo y no sabemos si aplicable al sistema fiscal, que tiene algunos caracteres propios. Es fundamental que las autoridades se preocupen de llenar este vacío y de crear, en condiciones adecuadas y no sólo de nombre, escuelas y colegios experimentales en el ramo fiscal.

También es importante destacar que no se sabe cuáles son las enseñanzas que han derivado de las experiencias ya hechas y cómo se las ha aprovechado, hasta donde sea conocible, en las nuevas reformas. Se ha dicho más de una vez que esos establecimientos no elevan informes. Si tal sucede, no se les puede echar sino parcialmente la culpa ya que deben ser las autoridades nacionales las que exijan tales informes y sanciones a quienes no los presentan.

Pero debe agregarse algo. Hay suficientes pruebas de que la educación boliviana no está bien organizada. Si los informes se presentan simplemente por escrito, no sabemos dónde irán a parar y como se los evaluará y por quiénes. Lo más constructivo ha de ser -por ejemplo- aprovechando las largas vacaciones que tenemos por delante- que se organicen encuentros a manera de seminarios o mesas redondas, en que aquellos establecimientos den a conocer sus logros y dificultades a las autoridades educativas superiores y también, por especialidades, a los profesores de siquiera algunas ramas, a fin de intercambiar criterios y determinar qué pasos pueden darse para ampliar las bases de experimentación a nuevos colegios y escuelas o para introducir las enmiendas que se consideren necesarias en planes, programas y métodos.

Apuntes para la Historia de la Guerra del Chaco
"Cañada Strongest"

Por el Gral. Ing. GUILLERMO ARZE ESPRELLA

1.- CONDUCTORES.

Al señalar la personalidad de los conductores, encontramos que existe una considerable desigualdad entre dichos comandantes en jefe. Comandantes de cuerpo de Ejército, Comandantes Divisionarios, Comandantes de Destacamento y Comandantes de Regimiento, de los dos ejércitos beligerantes.

De la parte BOLIVIANA, esta acertada o desacertada designación de suma crisis de comandantes, desde el Comienzo desastre de Campo Vía, los oficiales y tropa admiraron el valor, la decisión, el espíritu de lucha y responsabilidad del señor Cnl. Enrique Peñaranda Castillo, que se pone a la cabeza de 3.000 combatientes dispersos; los organiza y rompe el monte, resuelto a combatir y si posible morir; antes que formar como autómata y entregarse cobardemente al enemigo.

Por orden del señor Presidente de la República, fueron designados: el Cnl. David Toro Ruilova, Comandante del I.C.E. el Cnel. Oscar Moscoso Gutiérrez, Jefe de Estado Mayor del Ejército en Campaña y el Cnel. Angel Rodríguez Rodríguez, Jefe de Operaciones del Comando Supremo.

En 26 de abril de 1934, por primera vez, el Presidente de la República llegó al Chaco, acompañado por sus ministros José Antonio Quiroga, los generales José Leonardo Lanza y Julio Sanjinés y del señor Joaquín Espada Arnal el deseo de visitar la primera línea y hacer algunas innovaciones en el Comando; quizo imponer una decisión: "dejar al abogado Joaquín Espada como representante del Ejecutivo ante el Comando Supremo del Ejército en Campaña, para moderar las dificultades que se presentaban. Sería el encargado de armonizar las relaciones entre el Comando Supremo, los Comandos de los Cuerpos de Ejército y el Ejecutivo y ser al mismo tiempo prenda de garantía para el Ejército y el Gobierno". Este decir, Joaquín Espada, con el rimbombante título de Inspector General del Ejército en Campaña, pretendió tener mayores atribuciones que el Comandante en Jefe y al mismo tiempo ser representante del Supremo Gobierno en el Teatro de Operaciones.

El Tcnl. Oscar Moscoso Gutiérrez fue reemplazado por el Cnl. Felipe M. Rivera Lino. El 27 de abril, el doctor Salamanca, muy indignado, regresó a La Paz. Dijo: Hachicado Porfirio. 1955. "HISTORIA DE BOLIVIA. SALAMANCA. LA GUERRA DEL CHACO". TEJADA SORZANO". (Gisbert y Cia. S.A. Libreros Editores).

"En Bolivia la guerra iniciada en condiciones negativas proseguía en condiciones negativas; del error de su improvisado sustancial emergía la serie de errores específicos, mas Salamanca no lo veía así porque - la ceguera de su sobrestimación siempre imputa errores a los demás. Todo el país se equivocaba, se debatía, casi incrementica trasladada a la acción seguía criticando, como el político opositor de antaño, sin percibir que el otro actor más en la comedia sangrienta del Estado irreal". Céspedes Augusto. 1973. "SALAMANCA O EL METAFISICO DEL FRACASO". (Librería Editorial "Juventud"). La Paz-Bolivia). 96 y 97 p.

Los señores Generales y jefes, no hicieron estudios de GUERRA SUPERIORES. Algunos oficiales, sin previa rigurosa selección y aprovechando el favor familiar, en distintos años antes de la guerra del Chaco, fueron enviados a algunos países europeos, a diferentes institutos de aplicación de armas: Escuela de Caballería de Saumur y la de Fontainebleau, en Francia: Escuela de Pignerola, en Italia; Escuela de Caballería, de Hannover, en Alemania; Escuela de Segovia, y Escuela de Aviación de Cuatro Vientos, y un jefe viajó a la Escuela Superior de Guerra de París. Con excepción del último, los oficiales hicieron estudios en escuelas militares para capacitar a subtenientes y tenientes, en el comando de pequeñas unidades. Ninguno de ellos hizo estudios de SERVICIO DE ESTADO MAYOR y UNIDAD DE DOCTRINA.

"La Historia Militar nos enseña los graves daños que originan en el mando supremo los "consejos de guerra" o la intromisión de personajes ajenos a la organización en el mando superior de las Tropas".

Los escritores Cnl. Angel Rodríguez Rodríguez, en sus artículos "EL CHACO ANTE LA HISTORIA" publicados en Revista Militar (mayo, junio, julio y agosto de 1944); General Luis Toro Ruilova, en su libro "MI ACTUACION EN LA GUERRA DEL CHACO"; Guillermo Rodrigo Gutiérrez, en su libro "LOS MILITARES EN BOLIVIA", y el Cap. David H. Zook, Jr. en su libro "INTRODUCCION DE LA GUERRA DEL CHACO", hacen conocer los conflictos entre el mando militar y el mando político.

De parte del PARAGUAY, esta acción de armas se desarrolló y orientó bajo un criterio único. Los jefes y oficiales, egresados de las Escuelas Superiores de Guerra de Francia, Bélgica, Italia, Chile, Argentina y el Paraguay, desempeñaron los cargos de Comandantes en Jefe, Jefe de Estado Mayor del Ejército en Campaña, Comandante de Cuerpo de Ejército, Jefe de Estado Mayor de Cuerpo de Ejército, Comandante de División, Jefe de Estado Mayor Divisionario, Comandante de Destacamento y Comandante de Regimiento.

El general Félix Estigarribia era el único jefe supremo en el teatro de operaciones, que con mucha inteligencia se impuso como verdadero estratego y conductor.

2.- INSTRUMENTOS DE LUCHA.

Por parte de BOLIVIA algunas unidades dispusieron de excelentes tropas: "el R.I.16."Bení", organizado sobre la base de los oficiales, suboficiales, clases y soldados sobrevivientes del R.I.16 "Castillo", veteranos que combatieron en "Boquerón", "Nanawa", "Arce", "Alihuatá", "Gondra", "Ballivián" y 10 por ciento eran reservistas que un tiempo de paz prestaron servicios en el CUERPO DE CARABINEROS, otros 40 por ciento eran conscriptos collas y el cincuenta por ciento eran reclutas benianos de 16 a 18 años de edad, de origen campesino, agricultores, ganaderos, peones de estancias, hacheros. El conjunto de collas y benianos dio un resultado excelente; el combatiente era valiente, decidido, con mucha iniciativa, resistente a los factores adversos al ambiente, con fortaleza moral, gran sentido de sacrificio, aguerrido, montaraz y responsable del cumplimiento del deber. Es un orgullo y honor para los ex oficiales, suboficiales y clases, haber pertenecido y comandado a los bizarros soldados del R.I.16."Bení".

Igualmente, las otras unidades estaban integradas por tropas regulares, valientes y responsables, comandadas por excelentes jefes y oficiales, cadetes del quinto, cuarto y tercer curso del Colegio Militar, movilizados en 25 de julio y 16 de noviembre de 1932; suboficiales y clases pasantes, alumnos de la Escuela de Clases, movilizados en 19 de julio de 1932, a la edad de 14 a 17 años; de la juventud universitaria, estudiantes de secundaria, obrera y campesina, de 18 y 19 años de edad, que prestaban servicio militar y fueron movilizados y ascendieron por méritos de guerra en el curso de la misma y por los aspirantes a oficiales de reserva, egresados de los cursos rápidos el 1 de octubre y 15 de noviembre de 1932, 5 de marzo y 4 de diciembre de 1933. Actuaron comandando secciones, compañías y batallones.

Después del desastre vergonzoso de Campo Vía, los regimientos se organizaron con tres batallones, una compañía de ametralladoras pesadas y una compañía de morteros. Sin efectivo completo de guerra ni servicios auxiliares.

De parte del PARAGUAY, se contaba con elemento humano bastante entrenado; allí se encontraban las mismas fuerzas que actuaron en "Boquerón", "Nanawa", "Arce", "Camino Yucra-Arce", "Arce"-"Alihuatá", "Pampa Grande", "Pozo Hondo-Pirití", "Gondra", "Nanawa", "Campo Vía", "La China"; consumidas, entrenadas, sin traslado de tropas disciplinadas, veteranas, aguerridas, comandadas por oficiales valientes, responsables y patriotas, los cuadros estaban completos y sobre todo completamente aclimatados al ambiente del Chaco.

3.- CAUSAS DE LA BATALLA

Por información de la aviación boliviana, el Comando del Ejército en Campaña conocía todos los movimientos de enemigo, sabía con exactitud la idea objetiva del movimiento estratégico sorpresivo de gran radio de curvatura para caer por el ala izquierda del fortín D'Orbigny, ubicado a 80 kilómetros a retaguardia del I y II. C.E. boliviano.

El Comando Teniente General don Angel Rodríguez Rodríguez (entonces coronel) y Jefe de Operaciones del Comando Supremo, autor de la idea, preparación y ejecución de la maniobra estratégica de doble envolvimiento) apreció oportunamente la inconsistente situación del despliegue de nuestros dos cuerpos de ejército y aprovechó las ventajas proporcionadas por el "PLAN AMPLIAMENTE PREPARADO Y MENTADO" por el comando paraguayo que, buscaba liquidar la guerra en una batalla de destrucción al ejército boliviano que peleaba dentro del espacio geográfico ocupado por los paraguayos desde el año 1810. No debemos perder de vista que el ejército paraguayo gracias a la provisionalidad al Río Paraguay y al ferrocarril Casado-Kilómetro 160, se encontraba en condiciones ventajosas con relación a nuestro ejército, que operaban a más de DOS MIL KILOMETROS DE DISTANCIA DE SUS CENTROS POBLADOS DE APROVISIONAMIENTO; y el General Estigarribia tenía la decisión de evitar que las tropas bolivianas se replegaran sobre la cordillera del Aguaragüe, donde se volcarían todas las ventajas a favor de los bolivianos.

Las transcripciones que van a continuación, reflejan que el General Estigarribia, no cabía excesivamente en la victoria de la "GRAN MANIOBRA ENVOLVENTE ESTRATEGICA SORPRESIVA DE GRAN RADIO CURVATURA" y dice: "El Mariscal Estigarribia, al referirse en sus Memorias a esta maniobra en gestación, no disimuló su optimismo y su gran fe en el éxito voluntad y de mismo: y aún más, confiaba ciegamente que este triunfo seguro en el campo de batalla, el principio del fin en el calendario de la cruenta lucha chaqueña. Lo único que pedía al gobierno para la feliz ejecución de su batalla definitiva, era el reforzamiento de sus medios de acción, especialmente de transportes y también el factor hombres para llenar los claros producidos en las filas de las unidades en acción".

"En este sentido, dirigió una nota al Ministro de Defensa, cuyos párrafos esenciales transcribimos a continuación: "En momento tan solemne y decisivo para la terminación de la guerra, la cual se obtendrá con el aplastamiento del agresor, ruego a ese Ministerio de Defensa que active en el fuego del patriotismo paraguayo y ordenar que todo ciudadano apto para el servicio de armas para la defensa nacional, se traslade al frente de operaciones para tomar las armas en la mano. Necesitamos más hombres para completar nuestros efectivos, y la batalla que se avecina puede ser la de la Nación paraguaya entera frente con el enemigo".

"A fin de contar con el apoyo integral del gobierno, Estigarribia pidió la venida del Presidente Eusebio Ayala al frente de operaciones -según el que suscribe en momentos de grandes expectativas como este- quien llegó finalmente en el Cuartel General de Villa Militar (Isla Poi), el 30 de abril, de cuya entrevista recogió el estímulo y la aprobación a su plan ampliamente considerado y preparado". Florentín Heriberto. "LA BATALLA DE STRONGEST". (Buenos Aires). 30p.

(Sello y firma).- Gral. Ing. GUILLERMO ARZE ESPRELA.

En el aniversario de la Fuerza Aérea

Por RAUL ANGEL SANCHEZ VARGAS

Hace cerca de medio siglo, el 12 de octubre de 1925, el entonces Presidente de la República Dr. Bautista Saavedra, fundó la Escuela Militar de Aviación con asiento en El Alto de la ciudad de La Paz, instituyéndose consiguientemente, dicha fecha como el Día de la Aviación Nacional.

Desde aquel histórico arranque, muy pocos gobiernos se han preocupado con verdadero y patriótico entusiasmo del progreso e incrementación de nuestra aviación militar, de ahí que con muchas dificultades y altibajos, especialmente en el aspecto económico que era el neurálgico, la aviación nacional pudo salir adelante, aunque en relativa escala, gracias al impulso tesonero que le dieran algunos buenos bolivianos que, por entonces, ya avizoraban que la única forma de ejercer plena soberanía en nuestras dilatadas fronteras, era con el concurso de una fuerza aérea bien conformada. Lamentablemente, aquel gran ideal -que así se llama con propiedad- se enfrió un tanto con el transcurso del tiempo, no sabemos si por desidia de gobernantes, o porque por encima de los grandes intereses de la Patria, se daba prioritaria importancia a la lucha intestina o al tejemaneje de la politiquería criolla.

A todo esto, el fantasma de la guerra se aproximaba con su paso fúnebre, pero acelerado... Es así como, en julio de 1932, con los ataques paraguayos a nuestros puestos avanzados sin previa declaratoria de guerra, se da inicio al largo enfrentamiento armado en el Chaco Boliviano, sorprendiéndonos poco menos que en total indefensión; con un ejército no preparado para operaciones en la selva y, lo que es peor, sin las vías adecuadas de acceso al teatro de operaciones, ventajas éstas que fueron muy bien aprovechadas por el enemigo de entonces, que ya había sentado sus reales en nuestro suelo boliviano, muchos años antes del cruento desenlace.

Es aquí donde se presenta la primera oportunidad para las Alas Bolivianas. Apenas iniciada la Guerra del Chaco, las pocas máquinas de guerra de que disponía la Fuerza Aérea Boliviana, surcan los cielos adonde para luego descender hasta las llanuras chaqueñas y ensañorearse de ellas como sus verdaderos dueños... A través de toda la guerra -tres años de lucha intensa- las alas bolivianas han escrito las más luminosas páginas de la historia, llenando de gloria a nuestra Patria Bolivia; ora cooperando eficazmente con nuestros valerosos infantes o artillería, ora en misiones de hostigamiento a todo movimiento de tropas enemigas o en combates aéreos en los que el contrario siempre llevó la peor parte.

En este cuarentiunavo aniversario de la Gloriosa Fuerza Aérea Boliviana, recordemos reverentes a los egregios hombres del Aire que con todo renunciamiento acudieron prestos a defender la Patria: Jilles son, Rafael Pabón, Juan Antonio Rivera, Jorge Jordán, Alfredo Santalla Estrella, Luis Ernst Rivero, José Chamorro, César Gorriti, "Choco" Monasterios, Alberto Alarcón, José Manuel del Carpio, Alberto Paz Soldán, José P. Casso, Eliodoro Nery, José Abdón Soto, Juan Pando, Arturo Valle, Carlos Lazo, N. Fernández, Alberto Montaño, José Ardiles, Nicolás Rojas y muchos otros de igual estirpe de valientes que la ingrata memoria no nos deja recordar. Una gran parte de estos Héroes han emprendido el VUELO SIN RETORNO ¡¡HONOR Y GLORIA A ELLOS!!

Es de urgente necesidad ponernos a reflexionar sobre un aspecto que, dicho sin medias tintas, ha sido el causante de nuestro constante desmembramiento territorial a través de toda nuestra vida republicana: El pacifismo boliviano que ya raya en la estupidez. Justamente, en ocasión de la Guerra del Chaco, nuestra aviación ha sobrevolado varias veces en ciudades paraguayas... Pero, por disposición de los altos conductores de la guerra, nuestros pilotos mascullando su amargura no pudieron bombardearlas... Ese pacifismo que linda con la pusilanimidad, la hecho que no se consolide la guerra en el momento tiempo; pues, por guardar respeto a normas y leyes internacionales emanadas de la Liga de las Naciones, MIENTRAS OTROS NO LO HACIAN, hemos tenido que cargar con el enorme peso de varios desastres en la guerra.

No es deseo nuestro incurrir en un exabrupto de belicosidad, pero definitivamente, que en otras oportunidades habíamos manifestado. No podemos seguir con ese ancestral pacifismo - de entendidos pacifismo - mientras nuestros "hermanos vecinos" se hallan empeñados en una verdadera maratón armamentista. Esa nuestra actitud, quiérase o no, está alentando ahora más que nunca, el ansia expansionista de nuestros vecinos: especialmente del país causante de nuestro encierro mediterráneo. ¿Y para quién o quienes se arma tanto Chile? ¿Contra quién el Perú? Y si en breve lapso se declara la contingencia entre estos dos países, ¿nuestro país quedará de brazos cruzados y como simple espectador? ¿Y la Patria, acaso, los beligerantes nuestra sincera devoción pacifista? ¡No!

Creemos sinceramente que nuestros gobernantes deben tomar muy en serio este aspecto del pacifismo que hemos demostramos. Esto no quiere decir que seamos contrarios al desarrollo nacional, bienvenido sea todo cuanto se haga para el progreso de la Patria, pero no debemos descuidar las espaldas". Para ello, nada mejor que incrementar a la medida de todas nuestras posibilidades económicas, la Fuerza Aérea Boliviana, a fin de poder destinar buena parte del presupuesto de defensa o votar un exabrupto de gasto, en la preparación de jóvenes pilotos en el manejo y adiestramiento de máquinas de guerra de último modelo - aviones tanto de caza como bombardeo. Si posible, debe crearse el Ministerio de Aeronáutica con la prioridad que el caso aconseja. No ! debemos olvidar que la Fuerza Aérea Boliviana, con todos los antecedentes de guerras y de usurpación que hemos tenido que confrontar, a esta altura debió ser una de las mejores de América del Sur, sin embargo, confesemos que aún hay tiempo y habría que aprovechar el momento propicio que nos brinda la explotación intensiva de nuestras riquezas naturales que, sin dudarlo, está generando buenos ingresos, para dedicar buena parte de ellos a la atención perentoria de este problema; sin que esto quiera decir que por pasajero chauvinismo, nos hallemos imbuidos de impetus belicosos. Lo contrario es sumamente temerario y resultará a corto plazo- un pacifismo realmente suicida.

Algo sobre espiritismo

Por Monseñor Armando Gutiérrez Granier.

Varias personas, incluso periodistas me han consultado acerca de la compatibilidad de las prácticas espiritistas con la fe católica. La consulta se hace en ocasión de una pequeña manifestación de este tipo atribuida al sabio jesuita, Padre Puig, fallecido hace varios años. Se han reproducido por radio "casets" en forma semejante a las que hace dos años se atribuyeron a Juan XXIII, al Papa Francisco de Asís y a San Pablo.

Muy pocas dignas de crédito han sido tales versiones para gente de alguna cultura religiosa, pero han hecho impacto en personas menos cultas en materia de fe.

Todos sabemos la difusión de la práctica espiritista, en este como en otros países. Es preguntarse por la ocupación: ¿A qué se debe esta difusión? Y hemos de convenir que la causa es el debilitamiento de la fe religiosa. Cuando ella decae no es extraño que la gente recurra a substitutos de la religión: superstición, el brujerío y otros.

Señalemos, entre otras, algunas causas del recurso al espiritismo:

-Falta de madurez y vivencia de la fe;

-Necesidad de refuerzo de un "Yo" débil;

-Curiosidad, deseo de novedad, de emociones fuertes o necesidad de ayuda para solucionar problemas difíciles;

-Aspiración al sentimiento religioso;

-Finalmente, en menor número de personas, recurso al pasatiempo.

INFLUJO SOBRE LA FE

La práctica espiritista tiene relación con la fe, en el modo individual de una persona humana. Cuando ella participa en una acción se compromete totalmente. La falta de madurez en la fe permite, sin embargo, a algunos combinar su fe o comportarla con el espiritismo, mezclar el mundo de los espíritus con el ámbito sobrenatural: Dios y su misterio; o el pretender unir a Dios los ángeles, los demonios o las almas, frecuentes en nuestro pueblo, en todas las esferas sociales, aunque en diversos grados. Mezclas parecidas se hallan en la "umbanda" brasileña, sincretismo paganocristiano o en el culto a María Lionza en Venezuela. Interesante a este respecto resulta la observación aparecida en la "Informaciones Católicas Internacionales" respecto a la astrología ni en prácticas similares los católicos bien formados, ni los ateos.

CURACIONES ESPIRITISTAS.

Se afirma que ellas existen y que existen clínicas para practicarlas. Ante todo es preciso verificar su veracidad. Pueden existir, pero no es atribuible su efecto a la acción de los espíritus. Hay que distinguir entre curaciones demostradas "orgánicas", y "funcionales". Las primeras designan la lesión total o parcial de un órgano, con carácter permanente (por ejemplo: falta de una pierna o infarto). Se llaman funcionales a las enfermedades que dependen del funcionamiento sicosomático (relaciones del cuerpo con el espíritu). Son curaciones "psicostrongest" de algunos de estos males por sugestión.

Creo que se puede sanar enfermedades funcionales, pero no las orgánicas por medio de los dinamismos de la sicología profunda, del sonambulismo o de parasicología, poniendo en juego las fuerzas ocultas de la mente y sin necesidad de recurso a los espíritus. En otras palabras, esos males pueden ser sanados por medios naturales.

LA SESION ESPIRITISTA

Es una circunstancia adecuada para permitir creer en los espíritus desencarnados que vagan en el espacio. Ella supone el juego de un shok emocional: obscuridad, ambiente de misterio, etc. Hipnosis para hipnotizados; la sugestión personal y colectiva, la telepatía. Considerado este contexto las relaciones de las asistentes perderían la aureola de magia que las envuelve.

RELIGION ESPIRITISTA

Además de estas prácticas ubicadas en el campo sicológico o para-sicológico, hay que decir que el espiritismo es una de las modalidades más extendidas del ocultismo que tiene una verdadera religiosa, y como tal, semejanzas y diferencias con el cristianismo. El espiritismo postula la existencia del alma y tiene una moral semejante a la nuestra. Además de principales son la comunicación con los difuntos y la reencarnación de los espíritus.

PARASICOLOGIA

Desde mediados de este siglo el espiritismo ha comenzado a ser estudiado y la nueva ciencia de la parasico-logía ha descubierto en el ser humano fuerzas sicológicas poderosas y profundas que permiten a algunas personas, realizar actos que no tienen explicación lógica y que otros humanos no poseen. Así, la telepatía, comunicación a distancia, la clarividencia que permite leer una carta cerrada o manejar un auto a ciegas, la previsión del futuro o la contemporaneidad del pasado. Se trata, al parecer de muchos y comparto esa opinión, de milagros ni brujerios sino de las fuerzas desconocidas de la mente que hoy son estudiadas científicamente en universidades rusas, norteamericanas, holandesas y otras. Esperemos su progreso, que nos permitirá explicar estos fenómenos sin molestar a los seres humanos de ultratumba.

INTERVENCION DE LA IGLESIA

Se nos ha preguntado si la Iglesia debe intervenir en este asunto. Estimo que sí, por la relación que tiene con la fe y con la moral.

Recordemos que la Ley de Moisés establecía la pena de muerte para los israelitas que consultaban a los muertos. Los espiritistas de hoy se vinculan a los difuntos o a quienes creen tales a través de intermediarios o "mediums" que establecerían contactos con los espíritus separados, consultándoles acerca del presente, el futuro o el pasado.

La Iglesia piensa que evocar a los espíritus separados en sesiones espiritistas es superstición mientras la ciencia no pruebe lo contrario.

La Providencia de Dios y su respeto a la persona humana no permitirían que los espíritus comparecieran ante meros curiosos, buscadores de sensaciones, distracciones o intereses.

Sin generalizarlo, sabemos que hubo embustes hábiles, pero pensamos que la mayoría de los fenómenos espiritistas pueden o podrán tener explicación científica natural. Ni debemos excluir la hipótesis de la acción del demonio en ellos, sin que por ello afirmemos. La novela "El exorcista" ha actualizado el tema.

LOS CATOLICOS

Con respecto a los católicos, el antiguo Santo Oficio (hoy Congregación de la fe) prohibió en el siglo pasado la asistencia y participación de los fieles a estas sesiones, por razones de fe y moral. La antigua disposición no ha sido derogada. Pero esa legislación permitía la presencia y participación de los católicos por motivos de investigación científica. No se aconseja hoy la presencia a estos actos de los católicos en general, por el testimonio de su presencia que daría la impresión de que se trata de algo compatible con sus creencias, máxime si se ve en tales sesiones a sacerdotes o religiosos. En resumen: pensamos que el auge de la práctica espiritista y de otras semejantes, como la astrología revela un debilitamiento de la fe. Cuando el hombre la pierde, busca substitutos. Un autor moderno, en el libro titulado: "El retorno de los brujos" nos dejó el mensaje. La decadencia de las religiones produce el retorno a prácticas que fueron pasadas y substituidas por la fe.

Este es un hecho que nos llama a intensificar la evangelización, aquí como en todo el mundo, según la intención del Sínodo de los Obispos.

Evangelización que es el anuncio de la buena nueva: el evangelio dirigido por la comunidad creyente a los no creyentes invitándoles a aceptar la fe. Invitación que va dirigida también a los bautizados para que tomen en serio su compromiso bautismal.

Cochabamba, 7 de octubre de 1974

De todo un poco

Terroristas en Naciones Unidas

En Naciones Unidas se debatirá el ingreso de la Organización de Liberación Palestina (OLP), a propuesta de varios países árabes. La moción, de aceptarse, será el comienzo de un nuevo período para Naciones Unidas, en el cual se abrirán las puertas a todos los grupos clandestinos que en una u otra forma, pero siempre amparados en el terrorismo, persiguen la independencia de sus pueblos o bien la reconquista de las tierras que suponen suyas. Tal otras palabras, el más alto organismo mundial se cargará de dinamita y con este antecedente es muy posible que en el futuro acepten a los terroristas vascos o irlandeses.

No consideramos justo ni moral que lleguen a esta tribuna de la paz quienes planificaron y ejecutaron los asesinatos de Lod y Munich. ¿En qué situación quedan los derechos humanos, el respeto a la vida humana y la consideración que se debe guardar por los más elementales valores de nuestra civilización? Naciones Unidas virtualmente se divorciaría de aquellas normas que inspiraron su fundación.

Se legalizaría a los abanderados del terror y a quienes asesinaron a niños y mujeres. Esto significaría su total desprestigio que, por otra parte, se encuentra muy mellado. Y lo lamentable en este caso es que parece difícil que se pueda movilizar una fuerza capaz de oponerse a esta tentativa que aceptaría el llamado crimen político como algo muy natural.

Además de estas consideraciones de estricto orden moral debe tenerse muy en cuenta que la OPL no representa a los árabes palestinos que en sus tres cuartas partes viven en países que no reconocen a esta organización clandestina. No desconocemos el derecho que tienen los palestinos a reestructurar su nacionalidad y fundar un Estado. Se han planteado varias fórmulas de solución, pero fracasaron por intereses exclusivamente políticos que se esforzarán por mantener activo un foco de perturbación, un detonador peligroso para la paz en el Medio Oriente.

Por último, de aceptarse a los guerrilleros en Naciones Unidas, ¿en qué situación quedaría Israel? Pronto, muy pronto, se sentirían los efectos nocivos de una nueva tensión precisamente cuando el premier israelie Rabat se apresta a realizar nuevas concesiones para consolidar la paz en esa región explosiva. La OPL trata de instaurar por la violencia el Estado Arabe Palestino sobre las ruinas de Israel. Naciones Unidas no puede admitir que un pequeño grupo cuente con el respaldo internacional para lograr sus propósitos, de los cuales no desistirá perteneciendo este alto organismo. El mismo de terrorismo implicaría las relaciones internacionales llegaría a ser normal con la consiguiente justificación del crimen, el sabotaje, las emboscadas contra niños y, finalmente la liquidación del pueblo de Israel.

Confuso

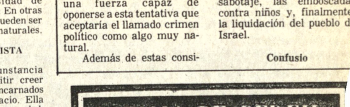

El Estatuto Electoral (4)

En crónicas anteriores habíamos tratado algunos aspectos importantes que deberán contemplar el Estatuto o Ley Electoral que viene estudiando CONARE. Hoy hablaremos de un capítulo importante sobre el cual deberían meditar los hombres de la mencionada Comisión ya que muy poco se ha hablado de él en leyes anteriores.

Hoy hablaremos del cuarto oscuro.

Para asegurar el secreto del voto, los hinchas de la democracia parlamentaria y representativa inventaron el cuarto oscuro, que es una habitación donde el ciudadano debe ir a buscar en tinieblas la papeleta que contiene el nombre de su candidato, meterla en el sobre, cerrarlo y salir sonriendo con cara de gil para decir al Jurado: ya llené mi sobre, ahora debo depositarlo delante de ustedes en el afora.

Que nos enseña la experiencia acerca del cuarto oscuro...

Muchas cosas que todo el mundo sabe, de las cuales todo el mundo se ríe y que, sin embargo, hay que seguirlas tomando en serio. En primer lugar, entra un ciudadano al cuarto oscuro y se encuentra con diversas papeletas de color distinto y que contienen los nombres de candidatos. La habilidad política democrática sostiene que deberían haber papeletas de todos los colores, vale decir de todos los Partidos. Sucede que eso en la realidad...? No, queridos conciudadanos. Lo que sucede es que sólo hay papeletas del Partido que está en el gobierno. Las otras no existen o existen en que llegan con harta dificultad. El cuarto oscuro fueron robadas o inutilizadas por el primer agente electoral gubiernista que entró al cuarto oscuro.

Los fanáticos de la democracia me dirán que los mismos pueden hacer los opositores al gobierno, o sea: entrar al cuarto oscuro y romper las papeletas del Partido oficial. Podría suceder, pero lo majarán a palos si lo descubren por último, el oficialismo siempre tendrá toneladas de papeletas impresas para reemplazar las que fueran destruidas por la oposición. Además, no creo que la lucha electoral se reduzca al fin al número de papeletas que puedan destruir uno u otro bando, lo cual sería bastante tonto. Lo cierto es que todos los preparativos democráticos, toda la campaña, todo el trabajo, todo el dinero invertido, todas las alianzas y discursos, todos los mártires electorales, todo, todo servirá para maldita la cosa si el ciudadano entra al cuarto oscuro y sólo halla papeletas del partido oficial para poder votar.

La Ley Electoral debe reglamentar acerca del cuarto oscuro. Se deben prever sanciones para los que se apoderen o inutilizan papeletas de los contrarios y para los que hacen pis en ese recinto democrático porque lo que se hace en ese cuarto oscuro o sea escoger una papeleta entre varias constituye tal vez lo más esencial y sagrado de todo el acto eleccionario. Pero, por lo que se ve la gente tiene muy poco respeto por todas estas cosas y en el fondo se ríe de la democracia, aunque pida elecciones a gritos.

PAULOVICH

Investigan si hubo móviles políticos en crimen de periodistas argentinos

BUENOS AIRES, 14 (AP).- La policía investigaba hoy si hubo móviles políticos en el asesinato de dos periodistas, cuyos cadáveres aparecieron ayer acribillados en un basural de esta capital.

En otra expresión del ambiente de violencia imperante, murió hoy un joven peronista de izquierda, herido ayer de bala junto con otras dos personas al ser atacado un local político en La Plata, a 50 kilómetros al sur.

Los dos periodistas fueron identificados como Pedro L. Barraza, de 36 años y Carlos E. Laham de 21.. Fueron muertos con disparos de ametralladora y de escopeta. Ambos tenían los ojos cubiertos con tela adhesiva.

La forma en que se consumaron los asesinatos parecía indicar el método empleado por una nueva organización terrorista de ultraderecha, la "Alianza Anticomunista Argentina" (AAA), que ya se atribuyó la muerte de unos 18 peronistas de izquierda y marxistas en los tres últimos meses. Sin embargo no se recibió ninguno de los habituales comunicados de la AAA en los medios locales de difusión.

Barraza era un conocido periodista que había tenido actuación en las filas del peronismo en los tres últimos años. Pero no se le conocían mayores vínculos con el sector izquierdista de esa fuerza política, el blanco predilecto de las balas de la AAA. Laham era prácticamente desconocido. Su prontuario policial revela que se identificó recientemente como periodista y que el año anterior había sido detenido por tener en su poder marihuana.

Barraza fue hasta hace algunos meses interventor gubernamental en la radio del pueblo de esta capital, una de las emisoras pertenecientes al Estado. Era todavía asesor del consejo federal de radiodifusión.

En La Plata falleció hoy Juan Carlos Leiva, de 24 años, a causa de las heridas que sufrió ayer. Se encontraba junto con otros peronistas de izquierda en un local de ese sector que fue agredido a balazos por manifestantes vinculados a la derecha peronista. Dos compañeros de Leiva, Luis Espinosa, de 45 años y Jesús Galván de 19, resultaron heridos de gravedad.

Las últimas dos víctimas conocidas de la AAA fueron dos funcionarios peronistas de izquierda de la Universidad de La Plata secuestrados y asesinados el martes. Sus cadáveres fueron abandonados de un modo similar a los de Barraza y Laham.

Hoy en la historia

Hoy es martes 15 de octubre, día 288 de 1974. Restan 77 días para terminar el año.

70 A.C.- En Andes, cerca de Mantúa, nace Publio Virgilio Maron, futuro autor de la "Eneida" y uno de los máximos poetas de la antigüedad.

1522- Carlos V de España designa a Hernán Cortés gobernador de Nueva España: México.

1533- Francisco Pizarro ocupa la ciudad de Cuzco, Perú.

1555- Alonso de Ercilla se embarca con destino a América en Sanlucar de Barrameda, como parte de la expedición de García Hurtado de Mendoza, destinada a combatir la rebelión de los araucanos.

1582- Se introduce el calendario gregoriano en los países católicos.

1777- El virrey del Río de La Plata, Pedro de Ceballos, entra en Buenos Aires desq ués de vencer a los portugueses en la costa oriental y en el Brasil y apoderarse del Río Grande.

1806- Muere asesinado Dessalines, que se había proclamado gobernador vitalicio de Haití.

1809- El Virrey Baltasar Cisneros abre el puerto de Buenos Aires al comercio libre con las demás naciones.

1894- Arresto de Alfred Dreyfus en Francia acusado de traición.

1915- Vernardino Machado asume la presidencia de la república portuguesa.

1917- En París es fusilada, por espía al servicio de Alemania, la bailarina y aventurera conocida como "Mata Hari".

1940- Fallece el General Emiliano Chamorro, Presidente de Nicaragua.

PENSAMIENTO DEL DIA: Quien mal anda mal acaba, proverbio castellano anónimo.

Kissinger dijo que hay vías hacia la paz en Medio Oriente

EL CAIRO, 14, (AP).- El Secretario norteamericano de Estado Henry A. Kissinger anunció hoy que retornará al Medio Oriente "en noviembre después que los árabes completen una crucial reunión de alto nivel. Agregó que "existen positivas indicaciones hacia la paz".

Antes de revelar sus planes para un séptimo viaje al Medio Oriente desde la guerra de octubre de 1973, Kissinger se entrevistó durante 90 minutos con el Presidente Anwar Sadat, de Egipto.

Después en una conferencia de prensa conjunta, los líderes se abrazaron y Kissinger partió para Damasco y otra ronda de conversaciones con el Presidente Sirio Hafez Assad.

Preguntado sobre las perspectivas de participación palestina en futuras conversaciones de paz en Ginebra, Kissinger respondió que las negociaciones entre Jordania e Israel deben iniciarse primero, "pero como he señalado previamente en las negociaciones deben incluirse todas las partes interesadas".

Kissinger presentó a Sadat proposiciones apoyadas por Israel sobre medios de reanudar negociaciones de paz árabe - israelíes.

Las proposiciones abogan por acuerdos interinos separados con Jordania y Egipto, una estrategia que ayer ganó el respaldo del Rey Faisal, de Arabia Saudita, durante la breve escala del diplomático norteamericano en Riyadh en ruta de Israel a Egipto

Israel recordó ayer el fin de la guerra del pasado octubre

TEL AVIV, 14 (AP).- A lo largo y ancho de Israel sonaron hoy las sirenas para conmemorar el fin de la guerra del pasado octubre en el Medio Oriente.

El tráfico fue detenido y choferes y peatones se pararon en atención observando un minuto de silencio.

En los cementerios militares se efectuaron servicios de recordación por los 2.854 soldados que perecieron en el conflicto.

La guerra de 18 días comenzó el pasado 6 de octubre, pero bajo el calendario lunar hebreo las hostilidades finalizaron hace justamente un año, este lunes.

Australia teme invasión de países superpoblados

CANBERRA, AUSTRALIA, 1 (AP).- Crece entre los australianos el temor de que en esta época de escasez mundial de alimentos y superpoblación su vasto y rico territorio, escasamente poblado y militarmente débil, se transforme en blanco apetecible.

Las recientes críticas hechas por el Primer Ministro Gough Whitta a la expansión militar soviética y norteamericana en el Oceano Indico han sido indicio de la inseguridad que sienten los australianos ante su inmensa y vulnerable costa occidental.

Otro indicio de este temor se hizo público cuando pescadores indonesios establecieron una colonia temporal cerca de Derby, en la desierta costa del noroeste.

El hecho de que el desembarco fuese tan fácil y que una nave de la marina tuviese que navegar mas de 800 millas desde Darwin para comprobar los informes, demostró lo escasas que son las fuerzas militares australianas.

En Australia Occidental hay estacionada actualmente solo una unidad pequeña de fuerzas especiales y no hay buques de guerra. La inseguridad de los occidentales ha sido alivida en parte por el plan de construir una base naval y un aeropuerto cerca de Perth, única gran ciudad de la costa occidental. Pero aún así, Australia seguirá siendo una potencia militar de segunda categoria en el Oceano Indico.

La principal preocupación del gobierno es el costo. El presupuesto militar invertido para defender un continente del tamaño de Estados Unidos y con unos 12.5 millones de habitantes es de unos 2.000 millones de dólares. Estados Unidos, con 210 millones de habitantes, dedica anualmente más de 80.000 millones a sus gastos militares.

...Y ELLOS SE JUNTAN

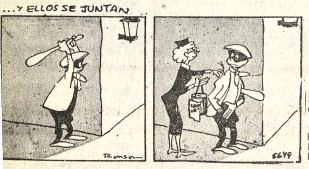

Nueva ola de crímenes sectarios con la muerte de 16 personas en Belfast

BELFAST, IRLANDA DEL NORTE, 14, (AP).- Asesinos en la sombra han dado muerte a 16 personas en un mes de acciones y desquites entre extremistas protestantes y católicos. La policía dijo hoy que los hechos son evidencia de una nueva ola de crímenes sectarios.

Otras veinte personas han sido baleadas y heridas gravemente.

La policía agregó que la mayoría de las víctimas habían sido atacadas en su camino al trabajo, caminando con amigos o al contestar la puerta en sus hogares. Los asesinos escapan generalmente en autos secuestrados o desaparecen a través del laberinto de estrechos callejones de Belfast.

El único motivo parece ser, según los investigadores, destruir a cualquier protestante o a cualquier católico.

"Esto es una ola de asesinatos y está tomandose peor cada minuto", dijo un alto funcionario policíaco. "Será más sangrienta que en 1972, cuando 32 personas fueron asesinadas en un par de meses veraniegos".

La última ola de asesinatos ha empeorado la situación en Irlanda del Norte, donde el Ejército Republicano Irlandés lleva medio siglo luchando por independizar a la provincia de Gran Bretaña y unirla a la república irlandesa.

La campaña actual comenzó en 1969 y ha costado la vida a más de mil personas.

La última víctima fue Ciarian Murphy, de 28 años, cuyo cadáver fue encontrado ayer en las colinas cercanas a esta capital. Había sido golpeado salvajemente y se le había dado muerte de seis disparos en la cabeza y el pecho.

Un grupo terrorista protestante, los luchadores por la libertad de Ulster, dijo ser responsable de los cuatro asesinatos y los calificó de represalia por los recientes atentados en Irlanda del Norte e Inglaterra achacados al ala provisional del EIR, de base católica.

Nuevo vigor para Hombres

Hombres preocupados por conservarse jóvenes y retardar su vejez, han encontrado en las grageas OPOVITAM su gran remedio para mantener o mejorar su VIGOR SEXUAL y para seguir viriilmente activos como en años atrás. OPOVITAM es muy eficaz en casos de DEBILIDAD SEXUAL, DECAIMIENTO GENERAL, FALTA DE MEMORIA, Y CANSANCIO MENTAL. Vuelva a sentirse joven y animoso como antes . . . Refuerce su Vigor Varonil . . . Pida en Farmacias

OPOVITAM
PARA HOMBRES
FABRICADO EN ESTADOS UNIDOS)
0-88

AHORA....
MUNDI COLOR
Pone a su alcance un Tour Europeo fuera de lo común

Sin prisas, solamente 5 ciudades en 27 días, conózcalas a fondo.

Las Palmas	5 días
Madrid	7 días
Roma	5 días
Paris	5 días
Londres	5 días

- Comenzando por LAS PALMAS DE GRAN CANARIA para tener verano y otoño en un solo viaje.
- Confortable transporte aéreo entre todas las ciudades.
- A menor precio que un tour corriente.
- Haga sus compras navideñas en Europa.

Es un tour a su medida...no se lo pierda.
IBERIA MUNDICOLOR el soñado viaje hecho realidad.

Salida garantizada de La Paz el 12 de Noviembre de 1974

IB IBERIA
LINEAS AEREAS INTERNACIONALES DE ESPAÑA

COPACABANA TOURS (TRAVEL BUREAU) IATA
TELEFONOS 55187-52467-51640
Av. 16 DE JULIO 1806 — PLANTA BAJA
HOTEL COPACABANA

MINISTERIO DE TRANSPORTES, COMUNICACIONES Y AERONAUTICA CIVIL

AVISO DE REMATE

En cumplimiento de la Resolución Suprema Nº 173898 de 9 de agosto de 1974 y de acuerdo con la autorización de la Contraloría General de la República, se convoca a REMATE PUBLICO de una Furgoneta, marca Volkswagen, Placa Nº 8-1482, modelo 1959, en actual funcionamiento, por la base de $b. 25.000.- según avalúo del Departamento de Bienes Nacionales de la Contraloría.

Los interesados podrán ver el vehículo en la Posta del Servicio Nacional de Caminos, calle Heat Nº. 950 - Zona Fábrica SAID, lugar donde se efectuará el remate el día jueves 26 de Octubre de 1974, a horas 16:00 p.m.

Los postores deberán efectuar previamente el empose del 10% de acuerdo a disposiciones legales en vigencia, pudiendo hacerlo el momento del remate.

La Paz, 14 de Octubre de 1974

FDO. LIC. Federico Salces Paz
SUBSECRETARIO DE TRANSPORTE

Fdo. Lic. Rolando Kempff Mercado
SUB CONTRALOR GENERAL
DE LA REPUBLICA.

Fdo. Lic. Sixto Gemio Roman
JEFE DEPARTAMENTO DE BIENES NACIONALES-CONTRALORIA GENERAL DE LA REPUBLICA

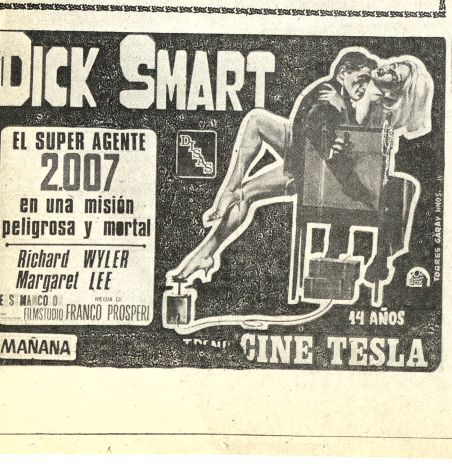

POR SOLO
Bs. 170
¡LLEVESELA!
(El saldo en pequeñas cuotas)

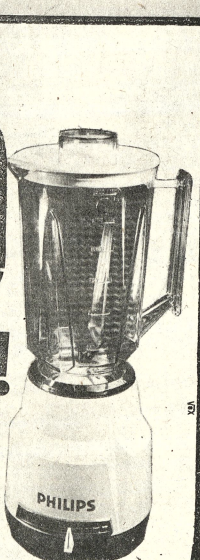

Licuadoras PHILIPS
de vaso irrompible
control de "toque pluma"
bellos colores

ROSENDO SALVATIERRA CASA COMERCIAL "LOS ANDES"
SAN JOSE DE CHIQUITOS (SANTA CRUZ)

PHILIPS...hay una sola

COLORADO RQ
Celebra con ud. la instalación de su nueva fábrica de televisores en Bolivia
PREMIANDO SU COMPRA

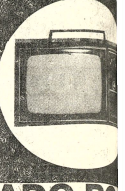

COLORADO RQ
LE REGALA UN VOLKWAG
PRIMER PREMIO
VW 1500

COLORADO RQ
AMUEBLA SU CASA
SEGUNDO PREMIO
con: un juego de LIVING COMEDOR DORMITORIO
(muebles madema)
CONOZCA EL BRASIL DE HOY CON
COLORADO R
TERCER PREMIO
2 pasajes aéreos LA PAZ-RIO de JANE
SAO PAULO - BRASI
CONOZCA BOLIVIA CON...
COLORADO RQ
CUARTO PREMIO
2 pasajes aéreos POR TODA BOLI
POR SU COMPRA AL CONTADO DOS CUPO
AL CREDITO, UN CUPON
100 PREMIOS MAS CON
COLORADO R
CALIDAD A SU VERDADERO COST
NO CASI GRATIS... GRATIS..! ESTO
FABULOSOS PREMIOS
ASISTENCIA TECNICA
GARANTIA POR UN AÑO
laboratorio instalado en el país
av. America esq. Murillo La Paz
COLORADO RQ

distribuidores
MENDOZA CIA.
Avenida MARISCAL SANTA CRUZ 1280
teléfono 36-88
PANAMERICAN TRADING Co. Ltda.
Av. Mariscal Santa Cruz 1320 tel. 25440 calle Murillo esq. América tel.
CASA MERCURIO
CALLE YANACOCHA 464 Tel 29205 CALLE COMERCIO esq. J. BANZINES
INTEGRACION LTDA. (MADEMA)
avenida 16 de julio telefono 52385-20405
IMEXBOL SRL
Loayza 143 telefono 20122
EN SANTA CRUZ
ROBY y CIA.
24 DE SEPTIEMBRE 226 tel 29951

Bolivia merece todo nuestro amor
COLORADO RQ
el televisor de la integracion nacional

RTE Y CULTURA

Conferencia sobre la historia de Chipayas

los auspicios de la Socie-liviana de la Historia y la ión de Antropología, el ador francés Natan el dictará dos con-

Goethe Institut

ñana, a horas 18 y 30. lugar en el Goethe Ins- concierto a cargo del le la Universidad Mayor Andrés. El programa fue ado en base a obras de et y Vivaldi.

irección técnica general a cargo de Edith Iturri en tanto que la dirección corresponderá al Prof. e Soruco.

ferencias sobre los Chipayas en el Museo Nacional de Arte.

La primera, denominada "Historia y economía de los Chipayas", se realizará hoy a horas 18 y 30.En cambio la segunda, sobre el tema "Organización social y dualismo chipaya", será dictada mañana por el profesor visitante.

Nathan Wachtel, doctorado en Historia y profesor de la Escuela de Altos Estudios de París, ha publicado "La visión de los vencidos", libro al que la crítica especializada ha concedido singular importancia.

Wachtel ha pasado los dos últimos años en Bolivia y Perú, ocupado en una serie de investigaciones. Prepara actualmente la edición de su libro "Las relaciones entre Cuzco y Charcas".

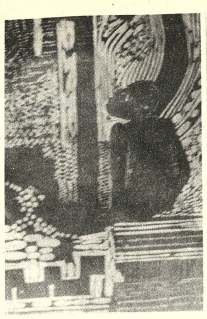

EXPOSICION DE MARIO VELASCO BACARREZA.- Con los auspicios del Centro Boliviano Americano, fue inaugurada ayer en el Salón Municipal la muestra de Grabados y Dibujos del artista nacional Mario Velasco Bacarreza. A través de los 26 trabajos, Velasco Bacarreza recurre a diferentes técnicas para ofrecer un conjunto artístico de fuerte inspiración telúrica.

En el gráfico, tres trabajos que integran la exposición, que estará abierta al público hasta el 20 del presente mes.

Fundación EMUSA inicia actividades el lunes 21

El próximo lunes, a horas 19.00, en el Teatro Municipal será presentada oficialmente la Fundación Cultural EMUSA.

Según el informe proporcionado por los responsables de la Fundación EMUSA, el acto que se cumplirá en el Teatro Municipal se sujetará al siguiente programa:

1.- Proyección de la película titulada "La gran herencia", documental producido por la La Fundación 2.- Palabras del Sr. Mario Mercado, Presidente de la Fundación EMUSA. 3.- Palabras del Ministro de Educación y Cultura, Tenl. Waldo Bernal 4.- Entrega del disco de música boliviana grabado por la Orquesta Sinfónica Nacional y la Sociedad Coral Boliviana donado por la Fundación EMUSA a la Sociedad Histórico-Geográfica de Potosí. 5.- Interpretación de la Orquesta Sinfónica Nacional y de la Sociedad Coral Boliviana del repertorio Municipal.

UNIVERSIDAD BOLIVIANA

UNIVERSIDAD MAYOR DE SAN ANDRES

DIVISION DE EXTENSION UNIVERSITARIA

R.R. P.P. N° 235/74

CURSILLO DE INICIACION CINEMATOGRAFICA

Participantes: Podrán participar todas las ersonas interesadas.

Programa: Veinte clases prácticas y cuatro oyecciones.

Duración: Dos semanas: del 21 de octubre al de noviembre.

Horario: Clases teóricas: de 18.30 a 20.30 en aula del Colegio Don Bosco.

Las proyecciones a horas 9.30 en el Cine "16 Julio".

Profesores: A. de Gallardo. L. Espinal. A. guino. O. Soria, R. Cotta.

Inscripciones: A partir de la fecha en la Caja Recaudaciones (Planta Baja del Monoblock).

Precio de la matrícula: $b. 60.00.

Número mínimo de inscritos 50, máximo 60.

Certificados: Se otorgará Certificado de sistencia.

Informes: División de Extensión Universitaria. r. piso del Monoblock)

Se proporcionará programa y rol de exhi-iones.

La Paz, 14 de octubre de 1974

o Bo. Dr. Luis Fernando Valle Q.
Secretario General UMSA

Dr. Alcides Parejas Moreno
Director de Extensión Universitaria.

Mina de cobre

..Se desea comprar o alquilar con opción de compra.
Dirigir ofertas a casilla 2026, La Paz.

SE NECESITA EN ALQUILER RESIDENCIA

En Obrajes, Calacoto o La Florida.
Con teléfono, 3 dormitorios, ambientes amplios, jardín, garage para 2 autos - Categoría, con o sin muebles.
Llamar teléfono 50817 de Lunes a Viernes de 9 a 12 y de 14 a 18.
Interesado directo.

Residencia en Santa Cruz

Vendo amplia y moderna residencia completamente amoblada, consta de 3 dormitorios amplios, 2 baños, 1 escritorio, 2 livings, 1 comedor grande. Comedor de diario, 1 baño de visitas, una cocina amplia, despensa, dos garajes patio grande, departamento de empleadas, piscina con dos vestidores, jardín con árboles frutales de 7.500 m2. 1 galpón grande.
Referencias al teléfono 2-6137 o casilla 612.

Redescubrimiento de América

Por WILSON MENDIETA PACHECO

En 1947, la conocida Editorial Losada S.A., de Buenos Aires Argentina, incluyó en su serie "Contemporánea" el libro de Waldo Frank titulado "Redescubrimiento de América", escrito en 1928.

"Cuando por fin estuvo escrito este libro dice el autor en el prólogo me sentí rendido. Dejérase que había tenido que abrirme camino por un continente inexplorado..."

Después de casi medio siglo habrá que preguntarse si las aseveraciones de Waldo Frank continúan o no vigentes, ya que América ha cambiado de rostro según unos y prosigue en un alarmante atraso como afirman otros.

En compañía de Romain Rolland, en las montañas de Francia, Waldo Frank recuerda las acongojadas palabras de su acompañante: "Soy el hijo postrero de una raza agonizante, ya no podemos competir con esos árboles y esas montañas. Si el hombre occidental ha de producir de nuevo algo que responda a todo esto que abarca nuestra vista, habrá de ser modelado por Uds., los de América".

Waldo Frank, finalmente, sin dejar de pensar en su Europa amada, tiene palabras profundas y siempre actuales para el Nuevo Mundo.

"No es posible tomar a América dice como objeto de capricho. No es posible cortejarla y jugar con ella para luego envilecerla y explotarla..."

¿América continúa esperando un redescubrimiento? Algunas reflexiones en el mes en que se recuerda el 482 aniversario del descubrimiento por Cristóbal Colon, serán útiles y más aún si nos valemos de Waldo Frank, cuyos estudios perdurarán todavía durante mucho tiempo.

"Una comunidad de personas verdaderas -subrayatiene por tanto que significar una comunidad de verdades." y es justamente aquí, al hablar de la verdad, donde los sudamericanos tenemos que comprendernos, integrarnos y esforzarnos.

"Como yo-añade W.Frank-la Humanidad profesa la paz y ama la guerra, desprecia el poderío y se mata por conseguirlo, cree en la justicia y practica la violencia: sabe que es una y se hace múltiple". "Y he sacado en conclusión -enfatiza- que todas las Escrituras de la Sabiduría no prevalecerán contra el caos del mundo, este caos del cual es América arquetipo y prototipo."

Por último, contemplando Waldo Frank desde Europa a nuestro Continente, anota: "Allende el símbolico Océano se encuentra una tierra mal nombrada en principio, mal juzgada y no revelada aún: América".

"Como nos miran los de Europa o como nos conceptuan otros pueblos del orbe?

Hemos logrado los d América una personalidad propia desde el descubrimient por Colon.

¿Como simplemente y hast cuando un continente producto de materias primas?

Preguntas van y vienen y e síntesis, somos los propios pu bladores de este Continente la que tenemos que "re descubrirnos" para jugar e papel histórico que nos impon la Humanidad y el mundo.

Mientras el orbe se divide en áreas definidamente in tegradas, parecería que los de América no hemos hallado o no hemos descubierto todavía el camino de la unidad y la com prensión, pese a los esfuerzos permanentes que da cuenta la prensa diaria. Las fronteras geográficas, los recelos diplomáticos, los prejuicios históricos, pueden más que los nexos del idioma, de la religión de las costumbres y hasta de las angustias y esperanzas.

Los latinoamericanos, tenemos que "redescubrirnos" con urgencia, porque como se ñala Waldo Frank: "no es posible tomar a América como objeto de capricho. No es posible cortejarla y jugar con ella para luego envilecerla y explotarla..."

Apareció en Madrid un libro sobre Eva Perón

MADRID, 11 (EFE).- Hoy fue presentado a los medios informativos locales el libro "El caso Eva Perón" en el que e conocido anatomista españo Pedro Ara, ya fallecido, explic como embalsamó el cadaver de la esposa del entonces pres dente argentino Juan Doming Perón.

El catedrático de Anatomía muerto en 1973 a los 82 años cuenta en el libro los detalles de embalsamamiento y su vida en la Argentina desde la muerte de Eva Perón, en 1952 hasta el derrocamiento del Genera Perón tres años despues.

Dice el anatomista que e cadaver fue amortajado con un modelo creado por la modista española Thana Palud.

El libro incluye un larg apendice en el que el doctor Ar explica el reconocimiento qu hizo de la momia de Eva tra serle devuelta a su viudo: e Madrid, en septiembre de 197 Despues de haber estad sepultada en secreto mucho años en un cementerio italian

El cadaver de Eva est desde entonces en España aunque se desconoce el lug exacto.

Poco antes de la muerte d presidente Perón se dijo e Madrid que estaban ha avanzadas las gestiones pa que el cadaver de Eva fuese d vuelto a la Argentina

Desde entonces no se volv a hablar del tema.

¿qué leeremos esta semana

EDITORIAL GRIJALBO

EL INTERMEDIARIO - Reynolds
SOLO EL SABE ESCUCHAR - Caldwell
ANGEL MALVADO - Caldwell
PAZ PARA TUS NERVIOS - Weeks
MOSHE DAYAN - Lavie
LA HUIDA - Thompson
LA CUEVA DE CRISTAL - Stewart
EL MUNDO DE LOS CANIBALES - Spiel
UN DIA EN LA VIDA DE IVAN DENISOVICH - Soljenitsin
LA IRA DE LOS JUSTOS - Walsh
VIENTOS DE GUERRA (Rústica - dos tomos) - Wouk
LA ARENA SUCIA - Puzo
EL PADRINO - Puzo

LOS AMIGOS DEL LIBRO Ltda.
Telef. 20742
La Paz

EDITORIAL - LIBRERIA
LOS AMIGOS DEL LIBRO
LA PAZ - MERCADO 1315
COCHABAMBA - CASILLA 450

UNIVERSIDAD BOLIVIANA

UNIVERSIDAD MAYOR DE SAN ANDRES

DIVISION DE EXTENSION UNIVERSITARIA

R.R.P.P. No. 234/74

EXCURSION A GUAQUI Y TIAHUANACO

Se invita a los universitarios de San Andrés a la excursión a las localidades de GUAQUI y TIAHUANACO con guía especializado.

DIA: Sábado 19 de octubre.
HORARIO: Salida del atrio de la Universidad (Av. Villazón) Hs. 8.00.
PRECIO: $b. 20.00 por persona.
NUMERO DE PLAZAS: 90 .- (NOVENTA).
INSCRIPCIONES: A partir de la fecha en la División de Extensión Universitaria (Primer Piso del Monoblock).

La Paz, 14 de octubre de 1974

Dr. Alcides Parejas Moreno
Director Extensión Universitaria UMSA

Vo. Bo. Dr. Luis Fernando Valle Q.
Secretario General UMSA

CONSTRUIR CAMINOS ES: PROGRESO

Hágalos con

SCREPER EN TANDEM

MADAL

EXCAVA
TRANSPORTA
DESCARGA

NEGOCIOS
LUCROS
COSTOS

Es traccionable por tractores agrícolas (de ruedas) y de esteras proporcionadas en modelo:

15 - 2 R x 45 HP x 1.950 m3
20 - 2 R x 60 HP x 3.200 m3
30 - 2 R x 70 HP x 3.500 m3
Conjunto 30 - 31 x 90 HP x 7.700 m3

MADAL S.A. Implementos agrícolas y rodoviarios. Brasil

Representante en Bolivia:
TOYOTA BOLIVIANA LTDA.
Agencia en Santa Cruz:
DISTRIBUIDORA TOA LTDA.

6.000 toneladas de carga paralizadas en Arica

Perú aplicará medidas ante la tremenda acumulación de carga

- A partir del próximo 31 de octubre la Empresa Nacional de Puertos del Perú (ENAPU) empezará a aplicar medidas antela descomunal acumulación de carga boliviana de importación en el puerto de Matarani, dice una carta enviada por el Gral. Jaime Bilbao Zubieta, Director Ejecutivo de la Administración Autónoma de Almacenes Aduaneros, al Ministro de Finanzas. Víctor Castillo.

El problema de la acumulación de carga, denunciado hace dos meses por la propia empresa privada y que va convirtiéndose en una "grave amanaza" pra el desarrolo nacional, crece en forma alarmante, segun voceros de la industria y el comercio locales.

A la advertencia hecha por ENAPU del Perú se agregaba ayer el serio problema que se confronta en Arica, donde 6.000 toneladas de mercaderías con destino al mercado nacional están paralizadas, debido a la falta de disponibilidad para su transporte.

ADVERTENCIA DE ANAPU

Como se sabe, por diversas razones, millares de toneladas de carga en tránsito desde y hacia Bolivia están acumuladas en el puerto peruano de Matarani.

Pese a la buena disposición de las autoridades de los diversos sectores de la actividad tanto nacional como del Perú, relacionadas con el movimiento de la carga en tránsito, existe una total falta de coordiancion entre las instituciones responsables de transportes, despacho, etc. de mercaderías desde y hacia Bolivia. Como consecuencia de esta situación el problema de la acumulación va agravándose cada vez más.

En la carta dirigida por el Director de AADAA al Ministro de Finanzas, dice: "lamento comunicarle que mediante un telegrama recibido desde Mollendo, se tiene conocimiento de que la Administración de Puertos del Perú (ENAPU) ha notificado al Agente de AADAA en dicha ciudad, en sentido de que a partir del de octubre se darán 30 días de plazo, libre de pago de almacenamiento, para embarcar la carga de y para Bolivia que actualmente se halla en almacenes y playas de Matarani, caso contrario se hará pasible al pago de los consiguientes recargos de almacenaje"

Segun el convenio de 1948, la carga en tránsito de y para Bolivia, puede permanecer en almacenes durante un año sin pagar derecho alguno por este servicio. Pero algunos importadores nacionales, aprovechándose de esta circunstancia, tienen acumulada su carga mas del tiempo razonable para su transporte hacia Bolivia.

El Director de AADAA, en la carta enviada al Ministro Castillo, sugiriò que mediante las gestiones gubernamentales necesarias para que el plazo fijado por ENAPU sea ampliado.

ACUMULACION EN ARICA

Como consecuencia de la falta de disponibilidad de medios de transporte de la Empresa Nacional de Ferrocarriles, 6.000 toneladas de carga están paralizadas en el puerto chileno de Arica. Desde ese puerto chileno, se comunicó lo siguiente: " Los despachadores de Arica tenemos aproximadamente 6.000 toneladas de diferentes mercaderías con destino a clientes de la industria y el comercio con la documentación lista para efectuar los despachos".

"Nuevamente tropezamos con el problema de falta de bodegas", agrega el telegrama. En el mensaje se informa que hay de partir de ENFE una lenta devolución del material rodante, lo que ocasiona la imposibilidad de descongestionar la acumulación de carga con destino a Bolivia.

"Para su información -dice el telegrama- encuéntranse 170 bodegas, 84 carros planos en el sector boliviano". Algunos de estos equipos de transporte están en el país desde agosto, sin que la Empresa Nacional de Ferrocarriles los hubiera devuelto a Chile.

El telegrama fue enviado desde Arica por la Cámara de Despachadores a Bolivia.

- INAUGURACION.- El Gerente de Fiscalización del Banco Central de Bolivia, izquierda, hace entrega de la autorización de apertura del Banco Boliviano Americano al Lic. Luis Eduardo Siles. Abajo Simón Zapata. Jaime Zapata, presidente a.i. del Banco Central con los señores Hamel y Franco Suarez, en la inauguración de la Agencia del Banco Boliviano Americano en la ciudad de Santa Cruz.

El Banco Boliviano Americano inauguró agencia en Santa Cruz

- SANTA CRUZ, 11 (PRESENCIA).-- Un nuevo anco acaba de abrirse en esta apital. Se trata del Banco Boliiano Americano que inauguró u agencia regional "para lentar los proyectos de Santa ruz y fomentar su espiritu de mpresa".

La nueva institución, que upa ahora el ex-local del anco de Crédito "Oruro", sore la calle Sucre, tiene programa para impulsar la actividad comercial de este distrito.

Durante la inauguración este in de semana- Luis Eduardo iles, presidente de la entidad, ijo que era un previlegio para n hombre de empresas inaugurar un establecimiento ancario. Indicó que el BBA bria sus puertas para ofrecer a comunidad un rubro de ervicios que ayudará a servir ejor.

Personeros del Banco Central e Bolivia, de la asociación de anqueros, la empresa privada autoridades asistieron a la pertura de la sucursal donde ecutivos del BBA afirmaron e Santa Cruz es la patria que empre anhelaron construir los ombres del pasado" y que los ombres de esta hora la estos haciendo".

Este banco se suma a otras gencias que en los últimos eses iniciaron labores en esta ciudad. El elevado movimiento económico que se registra debido al crecimiento agropecuario, a las perspectivas industriales y al nacimiento cada vez mayor de negocios pequeños justifican el interés que vienen demostrando los diferentes bancos privados. A todo esto se suma los porcentajes aceptables de utilidades que reciben los bancos en servicio.

Personeros del BBA aseguraron que dentro la política de expansión de este banco, se proyecta instalar sucursales en todos los pueblos donde existan proyectos de fomento.

En el mismo acto, Simón Zapata gerente del Departamento de Fiscalización del Banco Central de Bolivia, hizo entrega de la disposición oficial autorizándo al BBA la apertura de sus oficinas en Santa Cruz, gesto que agradecio Eduardo Siles, presidente del BBA.

Monseñor Carlos Gerikce procedió posteriormente a la bendición de las oficinas del banco de referencia, dispuestas y equipadas dentro una línea de decoración moderna, funcional y original.

Pablo Antelo, ha sido designado gerente del Boliviano Americano en esta capital. Expresó a PRESENCIA su deseo de servir en los diferentes rubros al pueblo crucelo.

CURSO DE VERANO

LECTURA VELOZ Y ALGO MAS...

- Bastante más! Aumente su eficacia personal logrando una memoria que puede contribuir a una mejor posición dentro de su empresa, al aprendizaje de otros idiomas y cualquier ramo de estudios.

- Inicie ya el aprendizaje de infalibles técnicas de Memoria, Métodos de Estudio, y para vencer el cansancio y las distracciones mediante sistemas modernos de concentración.

- Pero además le enseñamos oratoria, audiencia y redacción. Compruebe lo fácil que es hablar en público, sintetizar una conferencia, o escribir sus pensamientos en la vida comercial o de creación individual.

- En poco tiempo, y a bajo costo, usted logrará un verdadero cambio en su imagen personal.

- Lectura Veloz, Memoria, Concentración, Audiencia, Oratoria y Redacción. He ahí los elementos que usted necesita AHORA.

- Inscripciones abiertas en avenida Mariscal Santa Cruz 1322, octavo piso. Teléfono 56749.-

ILVEM

Y RECUERDE: LA PROXIMA SEMANA INICIAMOS NUESTRO MODERNO CURSO DE SECRETARIADO EJECUTIVO! $b. 200.- MENSUALES POR EL CURSO COMPLETO.

Desarrollo de Comunidad gestiona crédito de $us. 7 millones de AID

Autoridades del Servicio Nacional de Desarrollo de la Comunidad realizan gestiones ante la Agencia Internacional de Desarrollo. AID, la concreción de un crédito global de siete millones de dólares que serán utilizados para apoyar proyectos socio-económicos en el área rural.

En el SNDC se informó que existe falta de fondos para la contrapartida de los aportes de los campesinos. Para este rubro se tramita un préstamo de tres millones de dólares que serán invertidos en el período 1975-1979 en proyectos de infraestructura social.

Los cuatro millones restantes serán destinados al fomento de cooperativas agropecuarias, asociaciones de campesinos o grupos de auto-gestión, que permitan llevar adelante proyectos altamente rentables. El Servicio Nacional de Desarrollo de la Comunidad tiene un importante programa que sólo será realizado siempre que cuente con una fuente de financiamiento.

ENTREGA DE OBRAS

En el mes de octubre se entregarán treinta obras, cuyo costo total sobrepasa los dos millones de pesos bolivianos. Entre las principales, figuran once escuelas, seis centros hospitalarios, dos sistemas de electrificación, seis sistemas de agua potable, construcción de defensivos y proyectos de riego.

Por otro lado, hasta fin de año, se inaugurarán cinco obras de riego, que permitirá la incorporación de 3.500 hectáreas a la agricultura. Estas obras beneficiarán a campesinos de Cochabamba, Potosí, Santa Cruz y La Paz.

También se anunció que se sumará se ensayo se clausurò tres cursos de capacitación que se realizaron en los centros de Muyurina, Santa Cruz, Zudañez y Succhu en Chuquisaca.

En Cochabamba

Se inaugura hoy un congreso quirúrgico internacional y otro de traumatología

En la ciudad de Cochabamba, se inaugurarán hoy las Segundas Jornadas Quirúrgicas Internacionales y el II Congreso Nacional de Ortopedia y Traumatología y Traumatología, a estas reuniones asistirán delegados medicos de la Argentina, Brasil, Chile, Uruguay, España y Estados Unidos.

El acto inaugural se realizará en el salón de actos del Palacio de la Cultura, y al mismo han sido invitados el Presidente de la República, el Ministro de Salud y otras autoridades de gobierno.

TEMAS

Los temas que serán considerados en las Segundas Jornadas Quirúrgicas Internacionales, son: 1.- Cuidado Intensivo en Cirugía. 2.- Cirugía de Colon. 3.- Infección Urinaria. 4.- Cirugía Gastroesofagica. 5.- Cirugía de Vías Biliares. 6.- Cirugía Endoscópica en Urología. 7.- Esofagogastroduodenoscopia. 8.- Colonoscopia.

CONGRESO DE ORTOPEDIA Y TRAUMATOLOGIA

Los temas del II Congreso de Ortopedia y Traumatología, son los siguientes:

1.- Fracturas del Antebrazo (Fractura de Colles). 2.- Fracturas de la Pelvis. 3.- Pie Plano. 4.- Reforma de Consolidación y Seudo Artrosis. 5.- Endoprótesis total de Cadera. 6.- Endoprótesis total de Rodilla (Complicaciones). 7.- Artropatías de la Rodilla. 8.- Cirugía de la Mano. 9.- Temas libres.

Las exposiciones serán complementadas con sesiones audiovisuales y documentales cinematográficas que fueron proporcionadas por representantes de firmas productoras de medicinas y material quirúrgico.

DELEGACIONES

Las delegaciones extranjeras que asistirán a los congresos, están constituidas como sigue:

ARGENTINA: Dr. Humberto Faraoni, Presidente de la Sociedad Argentina de Ortopedia y Traumatología. Dr. Ivan Blaske, Jefe del Servicio de Terapia Intensiva del Hospital de Geriatría de Buenos Aires. Dr. Amadeo Espeche, Jefe del Servicio de Proctología del Hospital. Dr. Isaac Markman, del Hospital Rawson de Buenos Aires.

BRASIL: Dr. Enrique Fargala, Universidad Goyana. Dr. Masakuyu Okumura, Profesor de la Universidad de San Pablo; Dr. Joel Carlos Cunha, Universidad de San Pablo; Dr. Joaquin Gama Rodriguez, Universidad San Pablo.

CHILE: Dr. Enrique Acevedo, Profesor de la Universidad de Chile, Dr. Raúl Dell'Oro, Profesor de la Universidad Católica de Chile, Dr. Exequiel Lira del Campo, Profesor de la Universidad de Chile, Dr. Gonzalo Lopeztegui, Universidad de Chile, Dr. Lorenzo Cubillos, Universidad Católica de Chile, Dr. Jorge Mery Silva, Universidad Católica de Chile, Dr. Raúl Zapata, de Organizacion Mundial de Salud, asiento en Chile.

URUGUAY: Dr. Hector Ardao, Profesor en Mérito de la Universidad de Montevideo, Dr. Roberto Perdomo, Profesor de la Universidad de Montevideo.

ESPAÑA: Dr. Vicente Rojo Fernandez, Profesor de la Universidad Autónoma de Madrid, Dr. Fernando Siles, Jefe de Cirugía, Valencia.

EE.UU.: Dra. Hebbe Forgione, Jefe de Servicio de Radioterapia, Saint Francis Hospital. Dr. Renato Imanña, Profesor de Neurocirugía de la Universidad de Brown, Dr. Hector Caballero, Los Angeles, California, Dr. Ramiro Prudencio, Illinois, Dr. Alberto Velarde, San Francisco, California, Dr. Samuel Grosberger, Los Angeles, California, Dr. Benjamin Maldonado, Washington D.C. y Dr. Luis Perez de la Quintana, Los Angeles, California.

Los especialistas en traumatología, son: Dr. Leonel Sanz (USA), Dr. Walter Illaj (Chile); Dr. Sergio Frias (Argentina); Juan Machi Campos (Argentina), Dr. Mario Saravia (Argentina).

Reuniones médicas del Hospital de Clínicas fueron inauguradas ayer

Las Primeras Jornadas Médico-Quirúrgicas del Hospital de Clínicas han sido inauguradas ayero en acto cumplido en el Club de La Paz. Esta reunión se llevará a cabo hasta el 20 del presente mes y está organizada por el cuerpo médico de ese centro de asistencia y por el Comité de Damas Voluntarias.

El tema central de las jornadas se referirá a la "Salud del Adolescente", que será desarrollado en varias sesiones dirigidas por un presidente, un coordinador y los integrantes.

PROGRAMA

Hoy, a partir de las 9 horas, se iniciarán los siguientes temas: Control Médico del Asolescente, Salud del Adolescente, Problema de Drogas en la Adolescencia, Panel de Discusión, Resumen y Conclusiones.

Mañana se desarrollará el tema diálogo con la Juventud; el miércoles, se enfocará el Problema de Crecimiento y Desarrollo. Tiroides-Bocio. Glamerulopatías en la Adolescencia.

El jueves 17: Problemas Gineco-obstétricos del Adolescente, Menarca-Alteraciones Menstruales, Problemas Urologos: la familia y el Adolescente, la Sociedad y el Adolescente.

El viernes 18: Problemas Neurológicos-Epilepsia, Afecciones, Problemas Ortopédicos, Enfermedades Genéticas del Aparato Locomotor. Problemas Traumatológicos.

Sábado 19: Problemas Gastrointestinales, Problemas Quirúrgicos en la Adolescencia, Problemas Cardiológos, Enfermedades Reumáticas, Problemas Neurológicos, Infecciones en la Adolescencia, Problemas Hematológicas, Problemas Dermatológicos y Problemas Inmunológicos.

Llegó misión azteca

México interesado en ampliar el intercambio comercial con Bolivia

Una misión de México se encuentra en La Paz con el propósito de ampliar los términos del intercambio comercial con Bolivia, se informó ayer a PRESENCIA en la embajada azteca.

El grupo integrado por representantes del Gobierno mexicano y del sector privado, tiene el objetivo de lograr acuerdos en Bolivia que supongan la ampliación de las compras que se hacen en este país y las ventas al mercado boliviano.

La misión está presidida por Enriaurtes Reyes Nieto, Jefe del Instituto de Comercio Exterior de México y por Enrique Bravo, en representación de la empresa privada azteca.

El grupo está integrado por 12 personas, entre funcionarios del Gobierno y delegados de la industria y el comercio.

La misión llegó a La Paz el domingo pasado y permanecerá hasta el próximo jueves. Una parte del grupo se trasladará a Santa Cruz para establecer también contactos.

En la embajada mexicana se informó que existe interés en comprar celulosa boliviana para la fabricación de papel, entre otras materias primas en reciprocidad se tiene la intención de colocar en el mercado nacional algunos electrodos, acumuladores eléctricos, libros, revistas, maquinaria agricola, tecnología para la instalación de industrias, productos químicos y otras manufacturas.

El grupo mexicano se entrevistará hoy con el Ministro de Industria y Comercio y también tendrán reuniones en Sidersa y varias empresas del sector privado.

PRA califica de "artificio" actual clima de terrorismo

El Comité Ejecutivo del PRA, a través de la Secretaria de Prensa y Propaganda a cargo de Mario Calderón Mendieta, califica de artificio al supuesto clima de terrorismo creado por el gobierno, "que pone en práctica un sistema de represión contra un "terrorismo ficticio" con el fin de impedir la realización de elecciones en el país, así como para seguir cumpliendo los compromisos empeñados al servicio del supimperialismo del Brasil".

El comunicado del PRA dice que no pasa de ser una declaración sensacionalista del Gral. Banzer su anuncio de democratizar el país, retirar su candidatura, convocar elecciones y entregar el mando el de agosto de 1975. Se hace que al día siguiente declaración, el gobierno la detención arbitraria dirigentes de la Alianza Izquierda.

Sentada esta premisa, denuncia que la intención bierno es dividir a las que conforman la Alianza PRA-MNRI, "lo que de que el gobierno militar primer auspiciador de fugio político del país".

Después de protestar damente por el hecho de gobierno "no repara en tomando presos, detenconfinando, para mantequilibrio de su orfa desgaste político incesante pide la libertad de sus dinacionales Victor Quiroga Raúl Anze Tapia, Carreras, así como los dirigentes del PDC y JUVENTUD DE LA FRB

La juventud de la Revolucionaria Barrientos emitido ayer un voto en cuya parte central "su enérgica protesta y elucubración mezquina en contra del Jefe Edwin Tapia Frontanilla los grandes intereses tido, los mismos encuentran en función de y del hombre boliviano

El voto resolutivo de recalca que existe algo descalificada que minimizar al barrientismo "fuerza patriótica, humanista y revolucionaria".

La juventud barrientista una defensa decidida Tapia Frontanilla, "abanderado nacionalismo boliviano quien afirman en el resolutivo que "es un cohesión de las fuerzas nacionalistas concurren proceso democrático e insurge como el pueblo dicado para acompañar fórmula vicepresidencial candidato militar".

Firman el documento Guillermo Mendoza, Nacional de la Juventud Illanes, Sub-Jefe Garrón, Sub-Jefe y ot

Se denunció...

(Viene de la página 1)

el primer número que publicó su revista "Caretas" después de una clausura de dos meses.

"Las medidas coercitivas del gobierno militar peruano han tenido amplias repercusiones continentales. Una buena parte de la prensa y del periodismo independiente las han calificado -con mucha propiedad- como un claro atentado a la libertad de prensa. Sin embargo, ha habido quienes las defendieron, especialmente entre los periodistas afiliados a partidos o grupos de la extrema izquierda".

Ornes dice que de llegar a materializarse el tipo de prensa que se busca en el Perú lo que se podría llegar sería a convertirla en "hojitas especializadas que respondan a los dictados de dirigentes sindicales, de periodistas mercenarios o del propio gobierno".

INGERENCIA DE LA CIA.

Luego hace referencia el informe a la supuesta ingerencia de los servicios internacionales de inteligencia en las actividades de la prensa.

El informe dice que "ya seguidas de la revelación de que la Agencia Central de Inteligencia (CIA) de los Estados Unidos mantiene en sus listas de pagos a un grupo de personas que actuan -legitimamente o no- como corresponsales de prensa, se tuvo conocimiento de que ese mismo servicio de espionaje había convencionado a periódicos chilenos de oposición antes del derrocamiento del regimen del difunto Presidente Salvador Allende Gossens.

"La información se conoció en primer termino por la filtración de declaraciones de Jeffe de la CIA ante una comisión del Congreso norteamericano. Sin embargo el propio Presidente de los Estados Unidos, Gerald Ford la confirmo en una conferencia de prensa, celebrada en Washington el 16 de septiembre pasado.

"Ford dijo que durante un lapso de tiempo indeterminado Allende se esforzo por destruir los medios de comunicación escrita y electrónica, así como los partidos políticos de oposición, Y afirmo que el esfuerzo de la CIA estaba destinado a preservar la existencia de la oposición en chile.

"Para los periodistas independientes -cualquiera que sea su manera de pensar- esta admision del Presidente de los Estados Unidos es alarmante, se basa en una filosofia inaceptable para quienes ejercen el periodismo libre. La de que el fin justifica los medios.

"Es verdad que en su propia defensa, los Estados Unidos podrian alegar que una parte por lo menos de los partidos y la prensa chilena colaboro en la hazaña revolucionaria y subversiva de la CIA. Y en ese caso tan culpable es el que da dinero para acciones impropias como el que lo recibe.

"En todo cuánto antecede hay muy poco que sea alentador. Empero, consideramos un deber de conciencia hacer esta exposicion. Y es que, si vamos a ser fieles a nuestro credo y a nuestra vocación de periodistas, tenemos que ser honrados y veraces con nosotros mismos.

"Estamos viviendo un momento histórico en que la fuerza amenaza con suplantar a la razón y el poder apabullar al derecho. Y en esas circunstancias el labor con los periodistas a la cabeza- no recuperemos el cuanto y vamos al campo del honor a librar el duelo, corremos el riesgo de que sobre el continente caiga por siempre un pesado velo de temor y de silencio.

"La libertad de prensa no es patrimonio exclusivo de los periodistas: Es patrimonio de los pueblos. Y pobre de los periodistas - pero tambien de los pueblos- que olvidan esa elemental verdad".

A PARTIR DE SEPTIEMBRE SE PAGARA LA PENSION VITALICIA A BENEMERITOS SIN DISCRIMINACIONES

Culminaron con el mayor de los éxitos, las gestiones iniciadas desde hace varios meses atrás, para conseguir el pago de la "Pensión Vitalicia" en favor de Beneméritos de la Patria con carácter general y sin discriminaciones odiosas. La decidida intervención del Dr. Fidel Flores Carrasco, presidente de la Confederación Nacional de Ex-combatientes de la Guerra del Chaco y la eficaz actividad de los señores Walter Tejada Blaye, miembro del Comité Ejecutivo y Juan Rojas Bravo, Secretario General Permanente, en cooperación con el señor Angel Castro, hicieron posible que el Supremo Gobierno, por intermedio del Ministerio de Finanzas, diera solución satisfactoria y ecuánime al problema que amenazaba convertirse en un conflicto nacional. La "Pensión Vitalicia" que constituye un Premio que otorga el Estado a los ciudadanos que concurrieron a la Campaña del Chaco, a partir del mes de Septiembre de 1974, no sufrirá ninguna deducción y su pago será de $b. 501,50.- para los Beneméritos tanto libres, como los Jubilados y Pensionarios públicos y privados.

Por ser de interés, transcribimos a continuación el texto de la Resolución pertinente:

RESOLUCION Nr. 1257.

La Paz, 14 de octubre de 1974.

VISTOS Y CONSIDERANDO: Que por Decreto Supremo Nr. 11619, de 2 de julio de 1974, se ha dispuesto la consolidación de la pensión vitalicia en favor de los Beneméritos de la Patria en la suma de $b. 501,50 mensuales, con carácter general y a partir de la fecha en que haya concluído sus labores la Comisión Revisora.

Que, al presente los Beneméritos de la Patria del grupo denominado "Libres", perciben la Pensión de $b. 501,50 mensuales, los Jubilados Administrativos Beneméritos de la Patria la suma de $b. 300.- y los Beneméritos que actualmente trabajan la suma de $b. 180.-

Siendo de equidad y justicia generalizar este beneficio:

S E R E S U E L V E:

1°.-En cumplimiento del Art. 1°. del Decreto Supremo Nr. 11619 de 2 de julio de 1974 y habiendo concluído la Comisión Revisora de Expedientes su labor, se autoriza al Tesoro General de la Nación, pagar a partir del mes de SEPTIEMBRE del año en curso la "Pensión Vitalicia" de $b. 501,50.- a los Beneméritos Libres, Jubilados Administrativos y Beneméritos de la Patria que trabajan en el sector Público o Privado.

2°.- Se dispone la retención de las Pensiones Vitalicias de los Beneméritos cuyos expedientes fueron observados, hasta que aclaren su condición.

Regístrese, comuníquese y archívese.

Cnl. DAEM Víctor Castillo Suárez
Ministro de Finanzas

ES CONFORME:
Raúl Boada Rodriguez
Subsecretario de Administración Financiera

CORPORACION MINERA DE BOLIVIA

EMPRESA MINERA HUANUNI

Se convoca a Propuestas para la construcción de un Cine en la zona de "Santa Rosa"; según planos, pliegos de especificaciones técnicas y administrativas y cómputos métricos que se encuentran a disposición de las Empresas interesadas en nuestro Departamento de Construcciones, oficinas "Santa Elena".

Las propuestas deberán ser presentadas en sobre cerrado, lacrado y con todos los requisitos legales vigentes, hasta el día sábado 9 de noviembre próximo, a horas 12.oo; impostergablemente, en la Secretaría de la Gerencia de la Empresa, oficinas "Santa Elena".

Huanuni, octubre de 1974

COMITE DE OBRAS PUBLICAS Y DESARROLLO DE TARIJA

CONVOCATORIA A PROPUESTAS

Nº 22/74

El Comité de Obras Públicas y Desarrollo de Tarija (CODETAR), invita a las firmas legalmente establecidas en el país, a presentar propuestas para la provisión de lo siguiente, puesto en Tarija

1.- Dos tractores de carriles, motor a diesel de hasta 140 HP 74" entre ejes, provistos de topadora angulable y escarificador con dientes para una profundidad de hasta 60 cm.

2. Una motoniveladora motor a diesel con una potencia de hasta 100 HP con escarificador.

3. Una pala cargadora de ruedas motor a diesel con capacidad del cucharón de aproximadamente 1 m3.

4. Un rodillo neumático de 2 ejes, el delantero con 5 ruedas y el posterior con cuatro, dispuestas de modo que abarquen el ancho total del rodillo.

La presión interior no será inferior a 3.50 kgs/cm3 y la presión ejercida por cada rueda será de 35 kg/cm. de ancho de llanta (banda de rodamiento), como mínimo. Estará dispuesto de manera que permita aumentar su peso hasta que la presión se eleve a 50 kg/cm. de ancho de llanta aproximadamente.

5. Un rodillo pata de cabra simple de las siguientes características

Número de tambores	1
Ancho mínimo del tambor	1 m.
Largo mínimo de las salientes	15 cm.
Superficie de compactación de cada saliente	25 a 50
Separación entre filos de salientes que coincidan con una generatriz	10 cm.
Separación entre salientes próximas medidas de centro a centro en cualquier dirección	15 a 25
Presión mínima ejercida por cada saliente:	
Rodillo sin lastrar	20 kg/c
Rodillo lastrado	30 kg/c

Las ofertas deberán especificar adimentos para cada máquina y un de repuestos para el mantenimie durante 5 años. Las ofertas pueden por el total o parte de la pres convocatoria.

Las propuestas deben ser presen das en sobre cerrado a la Gere Administrativa de CODETAR (calle Madrid Nº 610) o enviadas por co mediante carta certificada a la cas Nº 1369, de conformidad a lo estip do por el D.S. de 22 de mayo de 19 hasta horas 17 del día 25 de octubre año en curso, con la mención de qu refiere a la presente convocatoria 22/74 e indicando la forma de pag

Tarija, 30 de septiembre de 1974

Relaciones Públicas.

Inauguración de seminario científico

Se procura aunar esfuerzos para investigar uso de energía solar

Delegados de varios países latinoamericanos iniciaron ayer el seminario regional sobre energía solar, con el propósito de forjar programas de investigación conjunta que permitan un rápido progreso en ese campo para beneficio común.

La inauguración, en la sede de la Academia Nacional de Ciencias, estuvo a cargo del Ministro de Energía e Hidrocarburos ante la presencia de su colega de Minería y Metalurgia, el Rector de la UMSA, los embajadores de Alemania e Inglaterra, el Director de la Asociación Panamericana de Energía Solar y otras personalidades relacionadas con instituciones de investigación científica.

Coauspician el seminario la Universidad Mayor de San Andrés, a través de su Instituto de Investigaciones Físicas, la Academia Nacional de Ciencias y la Organización de las Naciones Unidas para la Educación, la Ciencia y la Cultura (UNESCO).

El fin de la reunión es analizar el estado actual de las investigaciones y las técnicas en el aprovechamiento de la energía solar.

Científicos de Argentina, Brasil, Costa Rica, Chile, México, Perú y Trinidad-Tobago han acudido a esta cita; varios elogiaron su realización y manifestaron su entusiasmo para elaborar un plan de investigaciones a nivel regional que en un futuro inmediato permita resultados beneficiosos para todos.

El Director del Instituto de Investigaciones Físicas de la UMSA, Lic. Carlos Aguirre, expresó en el acto que el hombre está ante la proximidad de ver realizado su deseo de beneficiarse mucho más con la energía que brinda el sol, especialmente ahora que el mundo confronta una crisis energética de fuentes convencionales.

El representante del Perú, Profesor Maximiliano Durán, que habló a nombre de sus colegas extranjeros, se refirió a los sabios usos que los incas hacían de la energía solar. Manifestó también su optimismo de que el seminario permitirá un intercambio de conocimientos con miras a un beneficio común para el mejoramiento de las condiciones de vida de los hombres, especialmente de los sectores mayoritarios para quienes, dijo, con prioridad se deben proyectar los planes.

El Director de la Asociación Latinoamericana de Energía Solar, Jaime Guerra, al igual que el Dr. Jorge Sáles Salinas y el Ministro de Energía e Hidrocarburos Guillermo Jiménez Gallo, destacaron la importancia del acontecimiento y la decisión de los países latinoamericanos de aunar esfuerzos en una empresa que significará beneficios positivos en favor del hombre.

Las jornadas de trabajo propiamente dichas comenzaron a las 14.30 horas en el Instituto de Investigaciones Físicas contarán con mesas redondas de las comisiones que se han formado, cuyos trabajos servirán para forjar un plan de investigaciones a nivel regional.

- SEMINARIO SOBRE ENERGIA SOLAR.-- El Ministro de Energía e Hidrocarburos, Cnl. Guillermo Jiménez Gallo, aparece en la foto (arriba) junto a su colega de Minería y Metalurgia (derecha), el Rector de la UMSA y el Director del Instituto de Investigaciones Físicas, al inaugurar el Seminario sobre Energía Solar, que cuenta con la participación de varios países. Abajo, parte de la concurrencia al acto.

No habrá amnistía tributaria este año

- Este año no habrá amnistía tributaria, declaró ayer a PRESENCIA el Director General de la Renta Interna, Jorge Burgoa.

Aclaro sin embargo, que podría aprobarse la vigencia temporal de la amnistía tributaria por órdenes del Ministerio de Finanzas, pero la Renta Interna ahora casi no tiene necesidad de que se otorgue esa facilidad a las instituciones y personas que tributan, en razón de que el año pasado la mayor parte de ellas se pusieron al día en sus obligaciones con el Estado.

El año pasado, en los últimos meses de 1973, se puso en vigencia la amnistía tributaria. Millares de ciudadanos e instituciones que tenían rezagadas sus obligaciones con la Renta Interna tuvieron oportunidad de ponerse al día en sus cuentas con el Estado.

RECAUDACIONES

El Dr. Burgoa dijo que este año se incrementarán las recaudaciones en la Renta Interna en un noventa por ciento más que el año pasado, en razón de que el crecimiento de la actividad en general de todo el país ha experimentado un notable progreso.

MEJORAS

Jorge Burgoa, anunció ayer que para 1975 se estima que los servicios de atención a los contribuyentes serán mecanizados, mejorando el control de pagos al Estado.

En este sentido, el Centro Nacional de Computación (CENACO) cumplirá una rol importante, puesto que sus disponibilidades mecánicas estarán también al servicio de la Renta Interna.

Para el mejoramiento de los sistemas de computación del movimiento de contribuyentes y la mecanización del servicio a éstos, se dispone de la cooperación de USAID, agregó el Director de la Renta Interna.

Con la instalación de los modernos sistemas de computación, el contribuyente podrá ganar tiempo en sus trámites de pago de impuestos, además de conocer con rapidez el monto de sus deudas con el Estado.

YPFB desvirtúa rumores sobre provisión de gas

- Autoridades de Yacimientos Petrolíferos Fiscales Bolivianos afirmaron que carecen de todo fundamento algunos rumores que dicen que dentro de un mes se suspenderá el suministro de gas licuado en el mercado nacional.

Particularmente en La Paz, durante los últimos días, corrió el rumor de que dentro de un mes concluirá el suministro de gas licuado, lo que dio lugar a que muchos propietarios de cocinas alimentadas con este combustible adquieran artefactos eléctricos para prevenir el problema.

En YPFB se reiteró que todo cuanto existe es "alguna dificultad en el transporte, pese a lo cual, de alguna manera, todos los consumidores son satisfechos aunque con alguna demora". Se agregó que la suspensión del suministro "sólo ocurriría si se paralizan las plantas procesadoras de gas licuado o si el producto elaborado es destinado íntegramente a la exportación, aspectos ambos que no ocurrirán por no existir razón para ello".

En Yacimientos Petrolíferos Fiscales Bolivianos se recordó también que, por el contrario, la empresa está trabajando en la instalación de una nueva planta de procesado de gas licuado en Colpa. Por otra parte, la Empresa Nacional de Ferrocarriles anunció para el próximo mes la reapertura de la vía Oruro-La Paz, lo que contribuirá a normalizar el transporte de gas licuado a esta ciudad.

Sobreseimiento del Juez Sossa

La consulta será resuelta por la Corte de Cochabamba

El Juez Segundo de Partido en lo Penal, Dr. Néstor Vargas Cardona, dijo a PRESENCIA que el sobreseimiento en favor del ex-Juez Ernesto Sosa R., dictado por la Corte de Oruro, debe ser consultado a la Corte Superior de Cochabamba.

El Dr. Néstor Vargas Cardona fue la autoridad que se encargó de acumular antecedentes sobre el caso de prevaricato que se imputaba a Sossa Baldivieso, a la sazón Juez Instructor en lo Penal, por haber sobreseído de la causa a María Malki en juicio de estupefacientes.

En caso de que la Corte de Cochabamba revoque el Auto de sobreseimiento, el proceso vuelve a ser atendido por la Corte Superior de La Paz en etapa plenaria.

En caso de que se confirme la Corte de Cochabamba el sobreseimiento dictado por la Corte de Oruro, ésta ordenará la libertad de Sossa y su restitución a cargo de Juez.

Llegó Ministro de Salud Pública de los EE.UU.

- El domingo último llegó al país, el Ministro de Salud Pública y Previsión Social procedente de Washington donde asistió a la XIII Conferencia de la Organización Sanitaria Panamericana y a la XXVI Reunión del Comité Regional de la Organización Mundial de la Salud.

Reproductores ovinos se rematarán en Lahuachaca

Por instrucciones del Ministro Natusch Busch mañana se rematará una partida de reproductores ovinos de raza entre la feria agrícola que se realizará en Lahuachaca. Productos inmunosuyos del Departamento de La Paz.

Se informó que el Ministro mismo recibió un informe de los técnicos de la División y Producción Ixtegnia y se estimó la necesidad de extender la crianza de ganado productor de raza seleccionado de esta manera mejorar el ganado criollo y ayudar al pequeño agricultor.

Comunicado de Min. Interior

El Ministerio del Interior pasa a la prensa el siguiente comunicado:

El Ministerio del Interior, Migración y Justicia, a consecuencia del cablegrama publicado por Presencia en su edición del día domingo 13 del presente, el mismo que vierte a nombre de la Organización Democrata Cristiana de América (ODCA) conceptos absurdos y alejados de toda veracidad, pretenden desfigurar la imagen del Gobierno Nacionalista del Gral. Banzer, ocultando velados intereses políticos; este Despacho manifiesta su extrañeza que se preste por quienes a título de demócratas cristianos se hallan dispuestos tipicamente subversivas, deformando la concepción filosófica de lo que significa "Labor cristiana revolucionaria". Para nadie es desconocido que uno de los principios ideológicos y éticos de la DC es el rechazo a toda forma de asonación golpista; en consecuencia son inaceptables los términos del cable en mención.

La Paz, 14 de Octubre de 1974.

DEPARTAMENTO DE RELACIONES PUBLICAS.

Cotizaciones de minerales

NUEVA YORK, 11 (AP).- Precios de metales no ferrosos:

Cobre 70 5/8-81 centavos la libra (Connecticut Valley).

Estaño 24 1/2 centavos la libra.

Plomo 38-40 centavos la libra entregada.

Zinc 3.56 3/4 dólares la libra en Nueva York.

Mercurio 275.00 dólares el frasco en Nueva York.

Aluminio, 2.25 dólares la libra en Nueva York.

Antimonio, 3.15 dólares la libra fina.

Bismuto, 0.22 dólares la libra fina.

Cadmio, 0.37 dólares la libra fina.

Cobalto, 0.64 dólares la libra fina.

Oro, 4.25 dólares la libra fina.

Plata, 4.62 dólares la onza fina.

Platino, 112.62 dólares la unidad métrica fina.

Titanio, 34.00 dólares la unidad métrica fina.

Zinc, 135.50 dólares la onzatrov.

Manual para exportadores

El Manual de Procedimientos para la Exportación de Productos no Tradicionales, elaborado por la División de Fomento a las Exportaciones (DIFEX), dependiente del Banco Central de Bolivia, ha sido puesto en circulación para el comercio y la industria nacionales.

Dicha publicación describe en forma detallada todos los requerimientos necesarios para emprender a la exportación de productos no tradicionales a los mercados del exterior.

La publicación de 45 páginas incluye aspectos relativos a la documentación que es necesaria para ese tipo de exportaciones, trámites específicos, licencias, certificados fitosanitarios, normas de exportación y otros requisitos imprescindibles para la comercialización de manufacturas o materias primas en el mercado exterior.

Se cumplirá Congreso de Abogados del Area Sub-Regional Andina

Se realizará en Bogotá el Tercer Congreso de Abogados del Grupo Andino, del 4 al 8 de diciembre próximo.

Con este motivo, la Corporación Nacional de Abogados de Colombia ha invitado a los profesionales del foro boliviano a que deleguen una representación ante esa reunión.

La invitación fue cursada por intermedio del Colegio de Abogados de La Paz, que está organizando la representación de nuestro país.

En el Congreso de Bogotá de la Subregión Andina serán tratados asuntos considerados de mucha importancia para las relaciones de los países miembros del Acuerdo de Cartagena.

Convenio Andrés Bello

Expertos finalizaron su reunión con adopción de varios acuerdos

Los expertos gubernamentales del Convenio Andrés Bello concluyeron ayer la reunión de análisis del anteproyecto de creación del Instituto Internacional de Integración; acordaron varios aspectos sobre el caso y la necesidad de efectuar una segunda reunión en enero del próximo año para complementar los trabajos.

CONCLUSIONES

Durante la reunión de clausura, poco antes del medio día, se dio lectura a las conclusiones obtenidas. La primera se refiere a la adopción de la metodología para el estudio de la demanda del mercado subregional, sin descuidar los objetivos que persigue la investigación contenida en el anteproyecto. Se ha establecido que los países signatarios del Convenio deberán realizar encuestas en las esferas pública y privada, con el fin de que los expertos bolivianos recojan esos estudios a partir del 30 de noviembre próximo.

Se ha acordado, además, que los países podrán añadir a los estamentos fundamentales del modelo inicial los atributos que consideren oportunos.

Otro acuerdo dice que para complementar el estudio de la oferta, los países se comprometen en lo posible a enviar a La Paz la documentación relativa a enumeración y descripción de los cursos y materias que sobre integración se dicten en su país, a nivel universitario y extrauniversitario.

Esa documentación deberá alcanzar también a la estructura institucional y operativa de programas y objetivos de los cursos, grados que se otorgan y tipo de profesionales que se forman, niveles y lineamientos de investigación, seguimiento del estudiante e información sobre la eventual disponibilidad de recursos humanos calificados para el ejercicio de la docencia en el Instituto Internacional de Integración.

Además, los expertos enviarán las observaciones pertinentes sobre las fuentes de financiamiento mencionadas en el anteproyecto y las sugerencias sobre posibles fuentes adicionales.

Se informó que la estructura académica citada en el anteproyecto no fue analizada, debido a que su elaboración en el proyecto debe ser coordinada con informaciones del mercado andino y de algunos países de la ALALC, si fuese posible.

CRITERIOS

El Secretario Ejecutivo Adjunto del Convenio Andrés Bello, Dr. Hernando Ochoa, expresó en el acto de clausura que se brindará el apoyo necesaria al Convenio por considerar que la realización de la reunión había abierto paso a un elemento más de lo que se ha proyectado.

Otros participantes coincidieron con el Subsecretario de Relaciones Exteriores, Marcelo Ostria, en que la creación del Instituto adquiere especial significación para los países andinos, porque significará el comienzo de un nuevo espíritu integracionista de alto valor.

La anunciada reunión de los expertos en enero de 1975 permitirá fijar los aspectos finales al documento sobre la creación del Instituto, cuyo nombre podría ser cambiado por sugerencia del representante del Ecuador, para que sea aprobado en la VI Reunión de Ministros de Educación del Pacto Andino a efectuarse en Santiago de Chile, en marzo de dicho año.

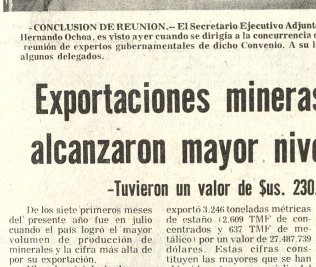

- CONCLUSION DE REUNION.- El Secretario Ejecutivo Adjunto del Convenio Andrés Bello, Dr. Hernando Ochoa, es visto ayer cuando se dirigía a la concurrencia que participó en la clausura de la reunión de expertos gubernamentales de dicho Convenio. A su lado, autoridades del gobierno y algunos delegados.

Exportaciones mineras del país alcanzaron mayor nivel en julio

-Tuvieron un valor de $us. 230.731.269-

De los siete primeros meses del presente año fue en julio cuando el país logró el mayor volumen de producción de minerales y la cifra más alta de por su exportación.

El valor total de las exportaciones minerometalúrgicas entre enero y julio de 1974 fue de 230 millones 731 mil 269 dólares. La cifra correspondiente a todo el año 1973 fue de 225 millones de dólares. Bolivia vende al exterior estaño (concentrado), estaño (metálico), cobre, plomo, zinc, wolfram, plata (complejo), bismuto (concentrado), bismuto (metálico), antimonio, cadmio, oro, baritina, azufre, y yeso.

ESTAÑO

La exportación de estaño durante los mismos siete meses fue de 13.510 toneladas métricas finas de concentrados, con un valor de $US. 109.344.721 y 3.890 toneladas métricas finas de estaño metálico, con un valor de $US. 30.989.858, equivalentes al 47,39 y 13,43 por ciento respectivamente del valor total de las exportaciones minerometalúrgicas.

En julio de 1974 Bolivia exportó 3.246 toneladas métricas de estaño (2.609 TMF de concentrados y 637 TMF de metálico) por un valor de 27.487.739 dólares. Estas cifras constituyen las mayores que se han obtenido entre enero y julio del año en curso. En junio el volumen fue de 2.248 TMF y el valor de $US. 20.467.700, en mayo 2.488 TMF y $US. 23.480.972; en abril 2.546 TMF y $US. 22.261.141; en marzo 2.664 TMF y $US. 20.960.338; en febrero 1.645 TMF y $US. 10.956.178 y en enero 2.503 TMF y $US. 14.781.411.

De acuerdo a cálculos contenidos en el Boletín Estadístico Nº 7 del Ministerio de Minería y Metalurgia, en los siete primeros meses de 1974 se ha exportado 17.400 toneladas métricas finas de estaño concentrados y metálico y se espera llegar hasta fin de año a 30.000 TMF.

COMPORTAMIENTO DE SECTORES

La Corporación Minera de Bolivia participó en el valor total de las exportaciones minerometalúrgicas de los siete primeros meses de 1974 con 123.368.519 dólares, la cifra de julio fue de 19.563.183 dólares.

La minería Mediana, entre enero y julio (incluido), participó en el valor total de exportaciones minerometalúrgicas con 43.288.643 dólares. Su participación en julio fue de 9.526.921 dólares.

Las exportaciones de la minería chica durante los siete primeros meses de 1974 tuvieron un valor de 24.672.599 dólares. En julio la cifra fue de 7.842.106 dólares.

Al margen de COMIBOL y minería mediana y chica, en los mismos meses la exportación minera de otros sectores tuvo un valor de 8.393.450 dólares. Su participación en julio fue de 1.533.870 dólares.

GRATIFICACION

Se da buena gratificación a la persona que entregue un maletín conteniendo documentos de interés personal del Sr. DILO RIVEROS OLIVER, extraviados el día 14 a hrs. 15.

Dirigirse a la calle Pisagua No. 938 Tel. 40443.

Dr. LUIS ALBERTO ESCOBAR U.

CIRUJANO DENTISTA

Estudios en los Estados Unidos del Brasil.

Restauración de fracturas, manchas, caries dentales (Rayos Ultravioleta).
Coronas, puentes, Placas totales y parciales, clínica general.
Consultas:
De lunes a viernes a partir de Hs. 14. Sábados de 9 a 12.
Ayacucho 200, 5º. Piso, teléfono 52265.
Agradecemos marcar hora de consulta anticipadamente.

SE ALQUILA CASA ZONA LA FLORIDA

Amueblada, calefacción central, living, comedor, 4 dormitorios, escritorio, 4 baños y dependencias. Jardín, garaje y teléfono. Referencias teléfono 50778 - 41852 (Horas de oficina).

SERVICE

MAQUINAS ELECTRONICAS DE CALCULAR
Reparamos
Unico service con técnicos altamente especializados y de gran experiencia en el exterior.
Edif. San Antonio Local 16. F. Guachalla esq. Ecuador.
Teléfono 42935 - Casilla 5227 - La Paz - Bolivia.

DEPARTAMENTO AMOBLADO

Se necesita en anticrético por un año con dos dormitorios. Para una persona extranjera. Ofertas al Departamento Financiero del Comité Organizador de los VIII Juegos Deportivos Bolivarianos, Edificio COSMOS 9º Piso Teléfonos Nº 43024 - 65644 interno 22.

Necesito depósito en alquiler

Cubierto, entre 500 a 1.000 mts 2. en zona Miraflores, preferible cerca Plaza Uyuni y con condiciones de seguridad. Referencias Telf. 21737.

CITY PARK

FABULOSO MUNDO DE DE DIVERSIONES MECANICAS

AbiertO durante las vacaciones desde las... 14 30

GANCHO en puerta de entrada

VENGA..! que ya nos vamos

1a. CONFERENCIA NACIONAL EXTRAORDINARIA DE LA JUVENTUD DEL M.N.R.

26 AL 27 DE OCTUBRE DE 1974

El Consejo Nacional Consultivo de la Juventud del MNR, elegido en el VII CONGRESO NACIONAL DE JUVENTUDES realizado en Potosí, como organismo rector de la misma y con las especificas atribuciones que le confiere el Estatuto Orgánico:

RESUELVE:

1.- Con objeto de normalizar el trabajo organizativo de la Juventud del MNR; se convoca a la 1a. CONFERENCIA NACIONAL EXTRAORDINARIA DE JUVENTUDES, a realizarse los días 26 y 27 de octubre de 1974 en la ciudad de La Paz.

2.- Participarán en este evento dos delegados por Departamento, el Jefe del Comando Regional y un delegado por Avanzada Universitaria.

3.- Las Células Nacionales Laborales como mineros y campesinos participarán cada una con tres delegados.

La Paz, 14 de octubre de 1974

POR EL CONSEJO NACIONAL CONSULTIVO DE LA JUVENTUD

Cristóbal Cáceres R. — Victor Hugo Larrain S.

Germán Higueras A.
SEC. DE ORGANIZACION

ES USTED RECIEN EGRESADO DE UNA UNIVERSIDAD? ...

Si su respuesta es afirmativa, le sugerimos postular a una carrera profesional en la Compañía IBM.

La división de Procesamiento de Datos en IBM tiene oportunidades para Representantes de Comercialización e Ingenieros de Sistemas.

Como Representante de Comercialización usted no solo venderá Computadores sino que estará en condiciones de desarrollar soluciones a problemas críticos en la administración de empresas, mediante el empleo de estos equipos.

Como Ingeniero de Sistemas, usted estudiará las necesidades de los Clientes, requerimientos de computación y sus distintas aplicaciones - así podrá desarrollar sistemas de solución óptimos.

Que no tiene experiencia en este campo? ...

IBM tiene un programa completo de entrenamiento en Sistemas de Computadores. Un programa que le permitirá ganar mientras usted aprende.

IBM también ofrece beneficios al empleado y su familia que son en parte o totalmente pagados por la Compañía.

Si a usted le parece que ésta es la oportunidad que busca, diríjase por carta o personalmente a la siguiente dirección:

IBM DE BOLIVIA, S.A.
Calle Mercado 1046 - Tercer Piso.
Casilla Postal No. 1061
Telefs. 55526 - 51262

VARTA ESPECIAL

LA PILA VERDADERAMENTE ESPECIAL

POR SU DURACION Y RENDIMIENTO

VARTA

Pídala en su tienda preferida

Ventas al por mayor en:

HANSA LTDA. La firma boliviana de su confianza con más de 65 años al servicio de

Departamento Mercaderías Tel. 27731 Yanacocha Esq. Mercado

Sucursales: COCHABAMBA-ORURO-POTOSI-SANTA CRUZ-SUCRE-CAMIRI-TARIJA-TUPIZA-VI

AVISOS ECONOMICOS

Revistas Libros

Nuestra oferta semanal

VERA TORNELL - Historia Universal de la Civilización - 2 tms.

VALBUENA - Literatura Hispanoamericana, 4ª. edic.

ROMERO - Paisaje y Literatura de España. Antología de los Escritores del 98.

GAOS - 30 Siglos de Literatura

CASAREZ Diccionario Ideológico de la Lengua Española

NOLEN y GOETZ - Prontuario del Escritor de Temas Educativos

TREVOR DAVIES - Gran Siglo de España 1501 -1621

GISBERT Y CIA., S.A.

Librería - Papelería - Editorial

Comercio 1270 - 1280

Casilla 195

La Paz

Departamentos Habitaciones

TRANFIERO OFICINA en Plaza Murillo. Vendo cocina a gas con gárrafa, mesa de marfilina y radio - tocadiscos. Ref. teléfonos 29393 ó 30104 (R)

DEPOSITO Necesitamos en antícretico y lugar céntrico. Referencias teléfono 40460 - 41125 Sra. Elba (R).

DOY PIEZA Con baño en alquiler o anticrético. Vendo teléfono en Sopocachi. Referencias teléfono No. 22021 (R).

NECESITO Pequeño departamento preferible en San Miguel Teléfono 27756 (R)

ANTICRETICO NECESITO Departamento Céntrico de 2 dormitorios para 3 personas mayores. Referencias teléfono 82709. (R).

DEPARTAMENTO GRANDE Ofrezco $b. 2.400.oo Ref. Teléfono 21584 o calle Castro Nº 1561 Buscar Sr. Escóbar. Preferible en horas de la noche (R).

NECESITO Departamento pequeño. Pago hasta $b. 300.oo. Ref. Teléfono 63896. (R).

MATRIMONIO SOLO precisa departamento completo, llamar a teléfono 41366 o 42703 horas de oficina. (R)

DEPARTAMENTO, en anticresis, se necesita para familia tres personas mayores con dos dormitorios. Sin intermediarios. Ref. al teléfono 27800.(15-07/52526)

VENDO DEPARTAMENTO, edificio horizontal un dormitorio y dependencias avenida Busch, Yanacocha 41 Oficina 1 teléfono 22580 (15/52537).

OFREZCO 11.000 $b., por una habitación 6 x 4. Referencias teléfono 32178 Sr. Ortega (R)

Tocadiscos TV-Radios

VENDO GRABADORA Y, radio Stéreo a Caset tipo profesional con dos parlantes, referencias. Yanacocha 64 (15-16/5254

Propiedades Terrenos

COMPRO TERRENO, en Cochabamba aproximadamente 1.000 m2. sobre asfaltado Blanco Galindo Quillacollo. Ref. Eusebio Amurrio. Potosí, calle Alurralde No. 23. (15-29/P.)

VENDO TERRENO, en Miraflores, Panamá 1511. Ref. EE.UU. 1275.(15-17/52528)

SE VENDE, terrenos 600 m2. Zona Sur, teléfono 82795.(16-16/R)

A PRIMERA OFERTA, véndese terreno en Urbanización LA CHIMBA Cochabamba, teléfono 33979. (R)

COMPRO TERRENO, en Irpavi, preferentemente primeras calles zona del cerro. Ref. teléfono 82846.

Teléfonos

SE VENDE Teléfono Referencias teléfono 52580 (14-15/52519)

Empleados

SEÑORA HONORABLE Desea trabajar con familia extranjera reducida. Referencias Pasos Kanqui final. Avenida Costabera Nº 1354 (Sr. Zorrilla) (R)

COCINERA PRECISO Para Irpavi cama adentro, teléfonos 82848 - 52178 (L).

JOVEN, estudiante de contabilidad desea trabajar como auxiliar en el ramo, llamar al teléfono 24267 (R)

NIÑERA CON CERTIFICADOS necesito, teléfono 83009. (12-14/52450).

Profesores Academias

BACHILLERES, policopiados instrución militar completa "ICEP" Yanacocha 682(15-17/52540)

EXAMENES ASCENSO, para policías cualquier materia Instituto Eva Perón, Yanacocha 682(15-17/52540)

Ofertas especiales

DENTISTAS Vendo equipo dental. instrumental, muebles, etc. Referencias teléfono 53366 Oruro. (11-14/52394).

PRIVILEGIO INDUSTRIAL, ofrezco venta-explotación invento "PROCEDIMIENTO PARA PREPARACION DE ADIPONITRILO" B-2432 Societa Rhodiatoce. Dirigir-se casilla 853 (15-16/52536)

PRIVILEGIO INDUSTRIAL, ofrezco venta-explotación invento "SEPARACION DE PRODUCTOS UTILES DE MEZCLAS ENTRE ACIDO ADIPICO Y AMONIACO" B-2439 Societa Rhodiatoce. Dirigirse casilla 853. (15-16/52536)

PRIVILEGIO INDUSTRIAL, ofrezco venta-explotación invento "PROCEDIMIENTO PARA OBTENCION DE AMINAS" B-2451 Ciba-Geigy. Dirigirse casilla 853. (15-16/52536)

OCASION, vendo cocinas nuevas a gas Volcán, Escorial, Renacer. Ref. Sr. Mamani Hotel Atlantic, Armentia 521. (15-17/52530)

SE VENDE CATRES ORTOPEDICOS MARCA "SIMMONS" Americano Referencias Calle Pisagua Nº. 36 lado 698 ver de horas 11 a 14,30 (R).

Casas

VENDO, casa o permuto con otra en Cochabamba y demás enseres. Ref. teléfono40827. (15-16/52533)

URGENTE, necesito casa o departamento en anticrético dos dormitorios, preferentemente en Sopocachi. Ref. teléfono 53370. (R.)

OCASION CASA EN VENTA, zona El Alto plan 175 Yanacocha 441 Oficina 12 teléfono 52580 (15/52537)

ANTICRETICOS CASITA, Avenida Vásquez con teléfono $b. 25.000 teléfono 52580 Yanacocha 441 Oficina 12 (15/52537)

DEPOSITO EN INTERIOR Casa preferentemente zona céntrica se precisa en contrato antícretico. Llamar horas oficina a Srta.Rosario Sánchez, teléfono 40460 (R).

Preciso casa en alquiler. Referencias teléfono 82848 (R)

Muebles

VENDO JUEGO, sala Luis XV en Claudio Pinilla 1528 (15-16/52541)

MUEBLES, dormitorios, comedores formicados, livings, ocasión, facilidades. Almirante Grau 1306 Yacuma. (15-17/52532)

LIQUIDO, comedor, living 8.000 total. San Miguel D-12, teléfono 82795. (15-17/R.)

Préstamos Dinero

DOLARES, vendo teléfono 28744. (15-19/52529)

Máquinas

COMPRO MAQUINA ESCRIBIR, urgente teléfono 52580 (15/52537)

VENDO, máquina fotográfica ASAHI PENTAX SP500 con lente 1,2/55 muy buen estado. Ref. Hotel Tumusla. (15-17/52522)

CALCULADORAS, se vende 2 máquinas electrónicas flamantes, funciones trigonométricas y otros. Edificio Indiana, apartamento No. 901.(15-17/52527)

Antiguedades

ANTIGUEDADES Compro cuadros, armas talladas y otros. Mexico 1483, teléfono 29562.

Técnicos

REPARAMOS REFRIGERADORES, cocinas, lavadoras toda marca, teléfono 60166. (12-22/52503).

PINTOR ALBAÑIL Teléfono 60208 (14-16/52516)

TECNICO EXTRANJERO Repara televisores a DOMICILIO, teléfono 29576. (12-15/T).

REPARAMOS TELEVISORES Radios con garantía a DOMICILIO teléfono 62529 (14-16/52521)

PLOMERO Se hacen Instalaciones y Reparaciones teléfono 54306 (14-15/52520)

ALBAÑIL PINTOR Teléfono 29392 (14-16/52516)

Orquestas

ORQUESTA Los Pequeninos. Teléfono 50556 - 65343 (28-28 Oct./T)

BAILE, con órgano electrónico, teléfono 64206.(15-20/52534)

"ORQUESTA" Electrónica "CARAVELL" teléfono 64206. (11-18/52398).

ORQUESTA COPACABANA, teléfonos 65955-60788. (15-31/52524)

Repuestos

SKODA Compro motor y caja cualquier estado. Taller Espinoza Juan de Vargas 2278 teléfono 27591 (R)

WILLYS Motor alto vendo medio paquete. Taller Espinoza Juan de Vargas 2278 teléfono 27591 (R)

Vehículos

VENDO, volqueta Inter R190. Ref. Villa Dolores calle Ignacio Warnes y Roma 502 (15-19/52535)

VENDO AUTOMOVIL, alquiler Rambler Sedán Modelo 1965, referencias teléfono 22898 (15-16/52538)

AUTO NUEVO Se vende automóvil nuevo Fiat-Argentino modelo 1973, importado por diplomático. Referencias teléfono 52794. (horas de oficina) (8-15/52356)

VENDO Cabina mercedez Benz Tumusla 634, teléfono 50519. (13-19/52513)

VENDO CAMIONETA "Chevrolet" Modelo 60 Referencias Plaza San Francisco (14-15/52518)

Varios

SILLA DE RUEDAS Compro ocasión ofertas. teléfono Nº. 61184 en horas de oficina (R)

CAMBIO Línea telefónica de la ciudad por otra en Obrajes. Referencias teléfono 54898. (13- 17T)

VENDO MAQUINA Fabricadora de helados Industrial teléfono 62514 (14-19/T)

COMPRO un "BLACK 5" para Guitarra Calle Tarija Nº 355 (R)

VIGILE SU PESO

ADELGACE TOMANDO VITAMINAS

Con ADELGADINA la persona come menos, pero está alimentada por la cantidad de Vitaminas que contiene ADELGADINA.

La ciencia médica ha probado que el conservar el peso no es solamente un problema de estética, sino una verdadera necesidad para conservar la buena salud. ADELGADINA regulariza el metabolismo de los alimentos, impidiendo que se acumulen las grasas en los tejidos.

POR MOTIVO DE VIAJE Vendo enseres de casa, máquina de tejer Turmix flamante máquina sumadora Canon. pequeña. Referencias calle Rojas 337 Villa Victoria. (R)

COCHABAMBA

RESIDENCIAL MADRID Ofrece habitaciones confortables, a precios módicos, en zona comercial de la Avenida Aroma. Dirección Calle Junin 6728 (al lado de la Flota Continental). R.

SANTA CRUZ

VENDESE hasta 4.000 hectáreas a 100 Kms. de Santa Cruz. Escribir a casilla 6095 La Paz (14-15/52515)

EN SANTA CRUZ Vendo Ochoó y Maña al por mayor. Ref: Casilla 1878, teléf. 2-2753. (2-16/95541)

VENDESE hasta 4.000 hectáreas a 100 Kms. de Santa Cruz. Escribir a casilla 6096 La Paz. (14-15/52515)

DEPARTAMENTO DE FISCALIZACION

BANCO CENTRAL DE BOLIVIA

Notificación a:

GUILLERMO ERGUETA
AUGUSTO ZEGARRA C.

EDICTO

El señor Samuel Aguirre G.- Juez de Mínima Cuantía de la Capital, etc.

HACE SABER:- Por el presente edicto, notifica, cita, llama y emplaza a Guillermo Ergueta y Augusto Zegarra C., para que por sí o mediante apoderado asuman defensa en el juicio que les sigue el Departamento de Fiscalización del Banco Central de Bolivia, y se les transcriben a continuación los recaudos necesarios previnientes las comminatorias de ley.- Señor Juez de Mínima Cuantía.- Reconocimiento en rebeldía.- Germán Leyva C.- por el Departamento de Fiscalización del Banco Central de Bolivia en la demanda preliminar seguido contra Guillermo Ergueta y Augusto Zegarra C., ante su autoridad con el debido respeto, digo:-No obstante su legal citación mediante edictos Guillermo Ergueta y Augusto Zegarra C., a objeto de que se presenten ante el Juzgado para reconocer la autenticidad de sus firmas y rúbricas estampadas en los documentos de fs. 1 y 3, no han comparecido a la oficina en el día y hora en que debieron hacerlo. En consecuencia solicito a Ud., tenga a bien dar por legalmente reconocidas la firma y rúbrica en rebeldía de Guillermo Ergueta y Augusto Zegarra C., de conformidad a lo dispuesto por el inciso 1o. del Art. 911 del Código Civil y Art. 90 de la Ley de 19 de diciembre de 1905.- Será justicia, etc.- La Paz, 25 de septiembre de 1974.- Firmado J. Peñaranda.- Abogado.- Fdo.: G. Leyva C.- AUTO QUE LE SIGUE:- a 26 de septiembre de 1974.- Vistos: Con lo verbalmente informado por el cursor en sentido de haber sido, citados y emplazados los ejecutados Guillermo Ergueta y Augusto Zegarra C., en rebeldía se da por legalmente reconocidas las firmas y rúbricas que tienen estampadas en los documentos de fs. 1 y 3, de conformidad al Art. 911 del Código Civil y Art. 90 de la Ley de 19 de diciembre de 1905.- Firmado: Samuel Aguirre G.- Juez de Mínima Cuantía.- Edicto.- Germán Leyva C., por el Departamento de Fiscalización del Banco Central de Bolivia, en el juicio preliminar seguido contra Guillermo Ergueta y Augusto Zegarra C., ante su autoridad con el debido respeto, digo:- Habiendo Ud., dictado el auto que da por reconocidas las firmas y rúbricas de Guillermo Ergueta y Augusto Zegarra C., y constando en obrados la representación de la policía judicial de fs. 5 vlta., por lo que no han podido ser habidos, solicito a Ud., disponer que la notificación con el memorial de fs. 10 y Auto de fs. 10 vlta., se la practique mediante edictos a publicarse por la prensa local de conformidad al Art. 141 del Procedimiento Civil.- Será justicia, etc. La Paz, 2 de octubre de 1974.- Firmado: L. Ichazo.- abogado.- Firmado: G. Leyva C.- AUTO QUE LE SIGUE:- á 4 de octubre de 1974, Vistos: Constando en obrados, la representación de la Policía Judicial, notifíquese a Guillermo Ergueta y Augusto Zegarra C., con el memorial de fs. 10 y Auto de fs. 10 vlta., mediante edictos publicados en la prensa local de conformidad al Art. 141 del Procedimiento Civil.- Firmado: Samuel Aguirre G.- Juez de Mínima Cuantía.- ES LIBRADO EN LA CIUDAD DE LA PAZ, a los ocho días del mes de octubre de mil novecientos setenta y cuatro años.

Samuel Aguirre Gallér
Juez de Mínima Cuantía No. 13
Zona Alto Lima.

ASOCIACION DE JUBILADOS FERROVIARIOS Y ANEXOS

LA ASOCIACION DE JUBILADOS FERROVIARIOS Y ANEXOS DE LA PAZ,

CONSIDERANDO: Que de acuerdo a las conclusiones de la Comisión del Ministerio de Finanzas, para el estudio económico-financiero de la Caja Ferroviaria de Seguro Social, se ha llegado a establecer que esta entidad tiene un elevado Activo Inmovilizado por deudas de entidades patronales, sindicales, particulares y otros, razón por la cual, dicha Comisión, recomienda no asistir con soporte alguno por parte del Estado a la Caja Ferroviaria.

Que, nuestra entidad de Seguro Social, evidentemente, está en situación deficitaria y de verdadera liquidación, por habersela obligado a la atención de los seguros de enfermedad y maternidad, de riesgos profesionales y subsidios familiares, parte de las prestaciones de vejez, invalidez y muerte, así como el pago de "bonos" creados por el Supremo Gobierno, al extremo de que los ingresos y las aportaciones son inferiores a los gastos que demandan sus obligaciones dentro del Seguro Social obligatorio.

Que para evitar el colapso final de Ferrocaja es necesario adoptar soluciones perentorias y heroicas dentro del orden económico-financiero, llegando al remate de todos los bienes inmuebles de propiedad de la Caja y que no cumplen un fin social y que, por el contrario, constituyen una carga por el pago de impuestos fiscales, municipales, de mantenimiento, abrumada por el abuso de elementos que habitando dichos inmuebles no pagan alquiler alguno.

Que es menester que el Directorio de la Caja Ferroviaria se preocupe de estudiar y proyectar inversiones rentables.

EN GRAN ASAMBLEA, RESUELVE:

1º.- Pedir al Directorio de la Caja Ferroviaria la ejecución de todos los pliegos de cargo contra las empresas deudoras, entidades sindicales, personas particulares y otros deudores, a fin de recuperar todos sus recursos.

2º.- Pedir al Directorio de la Caja Ferroviaria, adopte medidas para el remate de todos sus bienes inmuebles que al presente no cumplen un fin social, especialmente de aquellas viviendas donde existen personas particulares que no cumplen sus obligaciones de inquilino tanto en La Paz, Sucre y Cochabamba.

3º.- El sector de jubilados ferroviarios considera que los Ejecutivos de la Caja se han limitado a obtener fondos para los pagos mensuales, con la cooperación de los afiliados, descuidando su verdadera misión de administradores de la entidad, tanto que actualmente se confronta su irremediable liquidación por estar consumiendo los últimos saldos de la Empresa Nacional de Ferrocarriles, por lo que exigimos un plan de recuperación hasta fines del presente año, con alternativa de pedir el relevo de los actuales ejecutivos.

Es dado en La Paz, a los seis días de Octubre de 1974.

(Fdo.).- Arturo Villanueva R., Presidente; Zoilo Rivero P., Strio. Relaciones; Jorge Loayza O., Strio. Hacienda; Roberto López Moya, Strio. de Actas; Manuel Valdivia P., Vocal; Arturo Estrada, Vocal; Enriqueta Mendoza, Vocal; Manuel Llave R., Vocal y Rodolfo Mariaca, Vocal.

AGENDA

PRESENCIA Av. Mariscal Santa Cruz - Edif. Esperanza CENTRAL: Tel. 40460 - 41125 y 52186 GERENCIA: Tel. 52172. PUBLICIDAD: Tel. 52178 REDACTOR: Tel. 51396 Casilla 1850 - Cable Postal 325.

FARMACIAS DE TURNO

DEL 12 AL 19 DE OCTUBRE

Sagrado Corazón". Dra. M. Gladys Fuentes, Av. Bolivar - Bueno Tel. 54060.- San Gerardo, Dr. Alejandro Susa, Av. Saavedra Nº. 2160. San Hilarión, Dr. Jaime Moyano, Rodriguez Nº. 254, Tel. 61395.- Sucre, Dr. Oscar Barrena, Av. Armentia Nº. 639, Tel. 25552.- Santa Fé, Dra. Murillo de Urday, Av. Arce Nº. 2332 Tel. 21361.- Sopocachi, Dr. Sonia Flores, Av. Hernando Siles (Clle. 3-4).- Popular Dr. Leónidas Rocabado, Av. Baptista (Cementerio).

FARMACIAS DE TURNO PERMANENTE

OBRAJES, Plaza Franz Tamayo Tel. 82681 Obrajes.- SAN CARLOS, Av. Hernando Siles 26 Tel. 20322 Villa Victoria.- VERA CRUZ, Av. Arce Esquina Jáo. 100 Tel. 50107 Alto de La Paz.- CRISTO REY, General Lanza 2110 Tel. 27334 Sopocachi Alto.

TELEFONOS DE URGENCIA

BOMBEROS 119.- ASISTENCIA PUBLICA 118-22111.- RADIO PATRULLA 116.- TRANSITO 26148 - SAMAPA 26028-26348.- ENERGIA 54317.- TELEFONOS (RECLAMOS) 113.- INFORMACIONES 104.- SEÑORITA HORA 117.- LARGA DISTANCIA-EXTERIOR 55907-09 - INTERIOR 20402-03.- HOSPITAL DE CLINICAS CENTRAL 22821- 23872.- SANAJA 59033-59310.

PLOTAS

TRANS-SERVICE LTDA. Alto de la Alianza Nº. 757 Tel. 43134.- TRANSPORTES "EL CHAPACO" Chuquisaca 568 Tel. 40256.- TRANSPORTES UNIVERSO, Av. Montes 630 Tel. 62831.- TRANSPORTES SAMA, Murillo esq. Graneros Tel. 28462.- TRANSPORTES PULLMAN BOLIVIA.- Plaza Alonso de Mendoza, teléfonos 55856- 55893.- ANDINO, Leon de Barra 360 Tel. 2967).-

CONTINENTAL, Av. Montes 875 Tel. 23961.- COPACABANA, Av. Montes 626 Tel. 20475- 40481.- LAURO, Av. Camacho 1223 Tel. 27077.- TRANSPORTES PILCOMAYO, Figueroa esq. Tiquina Tel. 23854.- ALIAGA, Av. Montes 700 Tel. 26278.- URUS, Bono 104 Tel. 40782.- TRANSPORTES SAN CRISTOBAL, Plaza Alexander 196 Tel. 27773-40076.- FLOTA YUNGUEÑA, Calle Cevallos No. 1577 Tel. 42901.- TRANSPORTES TARIJA, Tiquina 37 Tel. 28911.- TRANSPORTES VICTORIA, Emilio Calderon 363 (Gran Poder) Tel. 56590.- TRANSPORTES ABAROA, Plaza Alonso de Mendoza 242 Tel. 27096.- MICROBUSES KIRQUINCHO, Bono 108 Tel. 54612.- TRANSPORTES MOTO MENDEZ, Chuquisaca 626 Tel. 23851.- TRANSPORTES TUNARI, calle Bono No. 108 Tel. 40375.- TRANSPORTES MANCO KAPAC, calle Tumusla 502 (Hotel Tumusla).- "DORADO ORIENTE". Pullman de lujo calle Bono 108 Tel. 40373.- TRANSPORTES RIVEROS, (a Copacabana) Av. Montes 660 Tel. 26984.- EXPRESO PANAMERICANO LTDA., Servicio Potosí-Sucre-Villazón. Dirección calle Bono No. 167 teléfono 20603.

AUTO LINEAS INGAVI Av. Manco Kapac 445, teléfono 26981

EMPRESAS AEREAS

LLOYD AEREO BOLIVIANO, Tels. 56648- 53132- 55769- 51155- 51163- 53615.- LAB TRANSA, Tels. 52035- 25765.- AEROPUERTO, Tel. 59151.- AEROLINEAS ARGENTINAS, Tel. 50792.- AVIANCA, Tels. 42969- 55853.- AIR FRANCE, Tel. 51740.- LAN, Tel. 28530.- KLM, Tel. 52965.- SWISSAIR, Tel. 28924.- PANAM, Tels. 54117- 41863.- BOA, Tel. 28587.- VARIG, Tel. 21468.- ECUATORIANA, Tel. 54475.- IBERIA, Tels. 20270- 24378.- ALITALIA, Tel. 23494.- B.O.A.C., Tel. 55541.- CANADIAN PACIFIC, Tel. 55541.- SOUTH AFRICAN AIRLINES, Tel. 55541.- BRITISH- CALEDONIAN, Tel. 55541.

BRANIFF INTERNATIONAL

VENTAS-INFORMES, Tels. 21100- 21105.- AEROPUERTO, Tel. 59151.- CARGA, Tels. 52035- 25765.- ESTACION CENTRAL, Tels. 52035- 53410.- ESTACION GUAQUI, Tel. 486.

DANIEL EL TRAVIESO

Las carcajadas no me dejan dormir, pero me quedo dormido oyéndoles los chistes...

DIVULGUELO

JUSTO Y FRANCO

MARIA DE ORO

APARTAMENTO "G"

JEFF COBB

MARK TRAIL

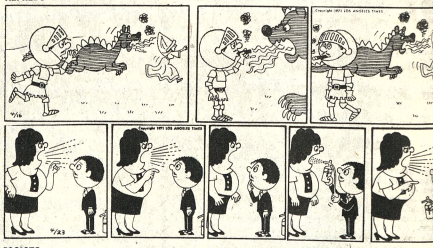

PICA PIEDRA

ALFREDO

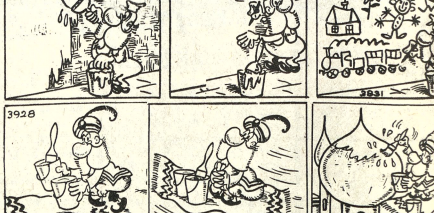

EGOISTO

GUMERSINDO

SPORTITO

resfríos... gripes viene bien ANTIGRIPAL COMPUESTO cada tableta 60 Ctvs. en todo el país.

TODOS SANOS CON Opotónico VITAMINADO

Cada sobre contiene 1g. de Vitamina C.

Fallecimientos

AGRADECIMIENTO E INVITACION

Dr. Fernando Bernal B. Yola López de Bernel (padres);Helen Yolanda,Omar (hermanos) los tios, sobrinos y demás familia- es, da lo que en vida fue:

Srta. IVONNE HERRERA LOPEZ

(Q. E. P. D.)

Expresan su profundo agradecimiento, a los parientes, amis- tades, muy especialmente a los funcionarios de la ADMINIS- TRACION NACIONAL DE ADUANAS y "CENTRO ADUANERO BOLIVIA" que expresaron su condolencia y enviaron grandes floreles, y les invitan asistir a la Santa Misa, que ordenando los ocho dias de su sensible fallecimiento, man- dan oficiar el dia de mañana miércoles 16 a horas 11 y 30 en la Basilica Menor de San Francisco.

Agradecen su gentil concurrencia. El duelo se despide en la puerta del templo.

La Paz, Octubre de 1974

En la paz del señor y confortado con los auxilios de la Santa Religión Católica ha dejado de existir el que en vida fue.

Don DOMINGO PLATA SULLCATA

Q. E. P. D.

Martin Plata S., hermano; Lucia vda. de Silva, Florentino Plata (ausente) Matilzar de Silva, Maria de Quisbert, hijos; Florente Silva, Vitaliano Quisbert, Julieta A. de Plata (ausente) hijos politicos; nietos y demás familiares ruegan a sus amistades y personas, piadosas asistir a la traslación de los restos mortales del extinto al Cementerio General el dia de hoy martes 15 de octubre a horas 16 p.m.

El cortejo fúnebre partirá de la plaza Joseña Mujia Nº 1013 (Sopocachi Colombia).

Sirva favor que comprometerá la eterna gratitud de la familia doliente.

Servicios CASA VALDIVIA C/ Graneros Tels. 25254 - 24290.

Confortado con los auxilios de la santa religión católica ha dejado de existir la que en vida fue abnegada madre.

Sra. ALCIRA ALVIS vda. de MEDINA

Las atribuladas hijos Enrique, Luis y Gelza; hijos politicos Gloria, Daniel, Rosario; hermanos Jaime, Félix, Ignacio y Victor, nietos, sobrinos y demás familiares invitan a sus amistades, viudas de militares, alumnos del colegio Don Bosco, colegio Santa Ana y residentes concepcioneños, asis- tir a la Misa de cuerpo presente que se realizará en su velacrisilio de la calle Comercio 1432 el dia de mañana a horas 10 y a la traslación de sus restos mortales al Cemen- terio General a horas 16,30 p.m.

Favor que agradecerá la familia doliente.

La Paz, 14 de octubre de 1974

Ha dejado de existir, confortado con los auxilios de la Santa Religión Católica y la Bendición Papal, el que en vida fue ejemplar padre y esposo.

Dr. don SAMUEL ALFREDO VALVERDE BARRAGAN

(Q. E. P. D.)

Martina Valverde de Prado B., Luis Valverde Chinel, Nata- lia Prado B. Rosa Aramayo de Valverde y Julia Valverde de Peña, nietos, los sobrinos y demás familiares, ruegan a sus amistades, personas piadosas, se dignen concurrir a la traslación de los restos mortales del extinto, al Cementerio General el dia de hoy martes 15 del Pte. a horas 11 a.m.

El cortejo fúnebre partirá de la calle Diaz Villamil esq. calle 10 (Obrajes).

La traslación que comprometerá la gratitud de la familia do- liente.

CASA GUZMAN FINAL CALLE FIGUEROA Tels. 24014 y 2107.

Confortada con los auxilios de la Santa Religión Católica, ha dejado de existir la que en vida fue abnegada madre:

Sra. ALCIRA ALVIS v. de MEDINA

(Q. E. P. D.)

Familia C. de España, Enrique Cuéllar Alvis (ausente) Luis Medina Alvis, hijos; Daniel España Zabala, Gloria de Cuéllar Asturia A. de Medina (ausentes) hijos politicos; Jaime, Ignacio Alvis Mojica, Felix Capobianco, hermanos; Mery de Alvis,Carmela de Capobianco, Zobeida Medina, hermanos politicos; Raúl, Virginia, José Luis España Cuéllar, Luis V. Medina A. nietos; los primos, sobrinos y demás familia, ruegan a sus relaciones, amigos, residentes cruceños y concepcioneños, viudas del Seguro de vida Militar y perso- nas piadosas, se dignen concurrir a la traslación de los restos mortales de la extinta al Cementerio General el día de hoy martes 15 del presente a hs. 16,30. El cortejo fúnebre partirá de la calle Comercio Nº 1432 entre Loayza y Bueno

Sirva favor que comprometerá la eterna gratitud de la familia doliente.

CASA SANTANDER Tels. 23663 -23656 - 52313.

Misas

Hermanas Iglesias de Rocabado, Francisca, Fructuoso, Blanca, sus hermanos, Adolfo, Fernando Javier,Armando, Alinda Ruth, y demás familia del que fue ejemplar Padre.

Dn. VICTOR IGLESIAS ESPAÑA

(Q.D.D.G.)

Ruegan a invitan a sus amistades jubilados Bancarios a los integrantes del partido del M.N.R. amigos paisanos de pelota a mano y residentes Potosinos, a la Misa que en sufragio de su alma y recordando los 6 meses del sensible fallecimien- to se oficiará el dia de hoy 15 del presente mes a horas 19 en el templo de la Recoleta. Favor que comprometerá la gratitud de la familia doliente.

El duelo se despide en la puerta del templo

La Paz, Octubre de 1974

Sus familiares de la que en vida fue:

Sra. JUANA TEJERINA vda. de DELGADO

(Q.D.D.G.)

Invitan a sus parientes, amistades y a las hermanas de la Venerable Orden Tercera de San Francisco, asistir a la misa, que recordando el primer año de su sensible fallecimiento, celebrará el dia de mañana miercoles 16 del actual a Hrs. 11:30 (a.m.) en la Iglesia de San Francisco.

Su concurrencia comprometerá la gratitud de la familia doliente.

AGRADECIMIENTO E INVITACION

Lic. Carlos Tejada Olivares, esposo; César, Juan Carlos, Gina, Inés, y Freddy, hijos; Federico Bella Montaño M., padres; Sor Adolfina Figueroa, Luis Montaño, Juana M. vda. de Arana, Concepción M. de Rodriguez, tios; Blanca M. de Portal, Nelly M. de Villarroel, Wilson Miranda M., Graciela F. de Tellez Maria y Federico Figueroa, Mary F. de Carvajal, Teresa F. de Canedo, Eddy Figueroa, hermanos; Fernando Portal, Carlos Alma Villarroel, Matilde Ch. de Miranda, Armando, Jorge, Guillermo Tejada O., Luisa T. de Almaraz, Dora T. de Pestan, Graciela Tejada O., Jemmy Téllez, hermanos politicos; sobri- nos, primos, y demás familia de la que en vida fue ejemplar y abnegada madre.

Sra. AUNOY MIRANDA MONTAÑO DE TEJADA

(Q.E.P.D.)

Agradecen y expresan su más reconocida gratitud a los parientes, amigos, instituciones y demás personas, que hicieron llegar su sentimiento de condolencia y ofrendas florales, é invitan a la misa que en sufragio del alma de la finada y recordando los ocho dias de su llorado fallecimien- to se oficiará en la iglesia "Maria Auxiliadora" el dia de hoy martes 15 de los corrientes a hs. 12 a.m.

Su asistencia comprometerá la gratitud de la familia dolien- te.

El duelo se despide por tarjeta.

La Paz, Octubre de 1974

La familia del que en vida fue

Sr. don JOSE OROPEZA GALLO

Benemérito de la Patria

Q. E. P. D.

Invita a sus parientes, amigos, personas piadosas y en especial a los residentes chuquisaqueños Padilla - Montea- udo, asistir a la misa que recordando su aniversario natal y los seis meses de su sensible fallecimiento se mandará oficiar el dia miércoles 16 de Octubre a hs. 10 a.m. en la Catedral Metropolitana (Plaza Murillo)

El duelo se recibe por tarjeta.

Agenda Femenina

DAMAS TARIJEÑAS

Las residentes tarijeñas se reúnen esta tarde en un té para agasajar a la Mujer Bolivia 1974, doña Adela de Mendoza, en la residencia de la señora Elina Mercado de Cortez, calle Pedro Salazar No. 394.

CIM

El Comité de Cooperación a la Comisión Interamericana de Mujeres se reunió anoche en una cena para agasajar a la Mujer Bolivia 1974, Adela Sánchez de Mendoza. La reunión se realizó en casa de la Dra. Elizabeth Iñiguez de Salinas.

- DISTINCIÓN.- La poetisa Milena Estrada Sainz, recibe un pergamino de reconocimiento a su labor intelectual, de parte de la Presidenta de la Comisión Interamericana de Mujeres, Yolanda de Liendo. (Foto PRESENCIA)

SESION DE HONOR

Mañana miércoles a horas 18:30 en la Casa de España se realizará la Sesión de Honor, preparada por la Embajada de España y el Circulo Femenino de Cultura Hispánica, en homenaje al Día de la Hispanidad.

BINGO GIGANTE

Los Centros de la Parroquia de El Carmen, preparan un Bingo Gigante que se realizará el próximo sábado 19 en el Club de La Paz.

DAMAS VOLUNTARIAS

El Comité de Damas Voluntarias del Hospital de Clinicas invitan al público de La Paz a la función Pro Jornadas Médico-Quirúrgicas que se realizará esta tarde en el Tea- tro Municipal con la actuación del Ballet Oficial y la Orquesta Sinfónica.

DAMAS POTOSINAS

La Fraternidad de Damas Potosinas ofrecen esta tarde un cóctel en honor de las señoras María Luisa de Alba, Mujer Potosina 1974 y de la señora Adela Sánchez de Mendoza, Mujer Bolivia. La reunión tendrá lugar en casa de su consocia Yolanda Méndez de Llewly.

DAMAS BENIANAS

El Comité de Damas Benianas se reúne esta tarde en un té para agasajar a doña Elena Velasco de Urresti, Mujer Distinguida del Beni. La reunión se efectuará en casa de la se- ñora Urbanista de Fernández, Av. Arce 2670 8o. piso. Las adhesiones se reciben en los teléfonos 53239 y 23031.

AMIGAS DE LA CIUDAD

Las socias de esta ins- titución se reúnen hoy a horas 10:30 en su local de la Plaza Wenceslao Monroy.

La señorita FATIMA CARVAGA CRESPO, el día de ayer cumplió sus 15 prima- verales años. Con tal motivo sus padres y abuelitos ofrecieron una fiesta en la ciudad de Oruro.

Misa

Germán y Julia Sadud Ledezma, hijos; Elsa G. de Sadud, hija politica, Jimmy, Jorge, Antonio, Magda, María del Carmen, Germán y Jamile Sadud, nietos, Miriam G. de Sadud, María Mirtha M. de Sadud y Ruth A. de Sadud nietas politicas, sobrinos, bisnietos y demás familia de la que en vida fue Sra.

Dña. MAGDALENA LEDEZMA F.

(Q. E. P. D.)

Ruegan a Ud (s) se dignen asistir a l misa de réquiem que en sufragio del alma de la extinta y recordando el 1er. año de su sensible fallecimiento, se mandará oficiar el dia miércoles 16 del pte. a hs. 18 y 30 en el Templo de San Agustín (lado A. Municipal)

Su asistencia a este acto de piedad Cristiana Comprometerá la Eterna gratitud de la familia doliente.

El duelo se despide por tarjeta.

La Paz, Octubre de 1974

YACIMIENTOS PETROLIFEROS FISCALES BOLIVIANOS

CONVOCATORIA A PROPUESTAS

Provisión ropa de trabajo

Se invita a las firmas comerciales y/o importadoras legalmente inscritas en las Cámaras de Industria y Comercio, para la provisión de los siguientes materiales:

1.000 juegos de ropa de trabajo de kaky sanforizado (pantalón con camisa manga corta. Tallas Nos. 44, 46, 48, 50, 52 y 54).

Es imprescindible la presentación de muestras de los artículos que se ofrecen para su estudio comparativo, igualmente es obligatorio acompañar la Boleta de Garantía de serie- dad del 5% del importe total de la propuesta.

Las propuestas deberán ser presentadas en las oficinas de la Asesoría Legal del Distrito CAMIRI en sobre cerrado, bajo el rótulo de "PROVISION ROPA DE TRABAJO" hasta horas 18 del día jueves 7 de noviembre de 1974. Camiri, Octubre de 1974.

"LA ADMINISTRACION DISTRITO SUR"

COMPAÑIA BOLIVIANA DE ENERGIA ELECTRICA S.A.

Bolivian Power Company Ltd.

Cortes de energia para mejorar su servicio

Dia MARTES 15 de octubre, de Hrs. 8:30 a 14:00 Zona MIRAFLORES, afecta a: Calle Costa Rica, Guerrilleros Lanza, Iturralde, T. Sorzano entre D. de Peralta y 2da. Costa Rica y adyacentes.

Dia MARTES 15 de octubre, de Hrs. 12:30 a 14:00 Zona CENTRAL, afecta a: Calles Loayza entre Av. Camacho y Plaza Venezuela y Av. Mcal. Santa Cruz y adyacentes.

DEPARTAMENTO ADMINISTRATIVO DEL CONSEJO NACIONAL DE REFORMAS ESTRUCTURALES (CONARE)

Se llama a propuestas para la atención del "Bar" y servicio de té a los miembros del Consejo Nacional de Reformas Estructurales, Personal Técnico de Apoyo y Administrativo.

Las propuestas deberán ser presentadas en sobre cerra- do hasta horas 12:00 del día jueves 17 del presente en el Departamento Administrativo de este Consejo.

MINISTERIO DE DEFENSA NACIONAL

DEPARTAMENTO DE ADQUISICIONES

CONVOCATORIA A PROPUESTAS Nº 6-74

Por orden del señor General de Brigada, Ministro de Defensa Nacional, se CONVOCA A PROPUESTAS, en pliego cerrado, papel sellado y timbres de ley, así como la correspondiente Boleta de Garantía, para la provisión de los siguientes vehículos, con destino al Comando General del Ejército:

ITEM I.- DIRECTORIO (18) Jeeps.
ITEM II.- UN (1) Automóvil tipo sedán
ITEM III.- DOS (2) Volquetas.

Las especificaciones serán proporcionadas en el Departamento de Adquisiciones del Ministerio de Defensa Nacional (3er. piso).

Las propuestas deberán ser presentadas hasta horas 17.00 del día martes 12 de noviembre de 1974, en el Departamento de Adquisiciones.

La Paz, 14 de octubre de 1974

GRAL. BRIG. ADALID EDUARDO EGUEZ
DIRECTOR GENERAL DE LOGISTICA

Reina de la IX Feria Exposición de Santa Cruz

Patricia Landiv Landivar, Reina de la Feria Exposición Inta nacional que atendiendo gentil invitación representantes diplom ticos colombianos viaja en vía turística y de ac carniento a esa herma república. La invitación referencia fue extendida nombre de las empres colombianas que i tervinieron en esa muest

Por otra parte divers instituciones represen tivas cruceñas han brinda significativos presentes esa bella soberana, q participó en ese evento representación del sec industrial de este Dep tamento; habiéndole ob quiado la Cámara Dptal. Comercio e Industria medallón de oro con m tivos típicos cruceños y Cámara Nal. Forestal brazalete del mismo me

100 BOLSITAS DE TE POR $b. 33

LISTAS PARA SERVIR 200 TAZAS

VENTAS POR MAYOR Y MENOR

IMPEX

JENARO SANJINES 482
CASI ESQUINA COMERCIO
POR MAYOR PRECIOS ESPECIALES EN
WALDO BALLIVIAN 582 casi esquina ECUADOR

AVISO

EMPRESA NACIONAL DE FERROCARRILE

CONVOCATORIA A PROPUESTAS

VENTA DE TERRENOS

Con autorización contenida en el Decreto Supremo No. 11858 de 10 de octubre de 1974, se convoca a Empresas Constructoras, Entidades de Vivienda y/o personas in- teresadas a presentar sus propuestas para la adquisición de terrenos de propiedad de la Empresa Nacional de Ferrocarriles, ubicados en la Avenida Aroma (ex-estación Empresa Bolivia Railway co) de la ciudad de Cochá bamba, con una extensión total de 151.864,00 m2. (ciento cincuenta y un mil ochocientos sesenta y cuatro metros cuadrados).

Las propuestas deberán estar dirigidas a la Empresa Nacional de Ferrocarriles, en sobre cerrado y lacrado, con la referencia "Venta de Terrenos", y serán recibidas en la Gerencia Administrativa de ENFE, hasta el dia 25 del mes en curso a horas 18,00 p.m.

Las condiciones generales de la licitación, planos y otros detalles serán proporcionados en Asesoría Jurídica de ENFE, calle Bolivar No. 724, segundo piso.

La Paz, 14 de octubre de 1974

EMPRESA NACIONAL DE FERROCARRILES
Ing. Carlos Belmonte Ichazo
Gerente General

Sr. FEDERICO SALCES PAZ
p. Sub-Secretario de Transportes

ES PEQUEÑA PERO... ES UNA VERDADERA

MAQUINA DE ESCRIBIR

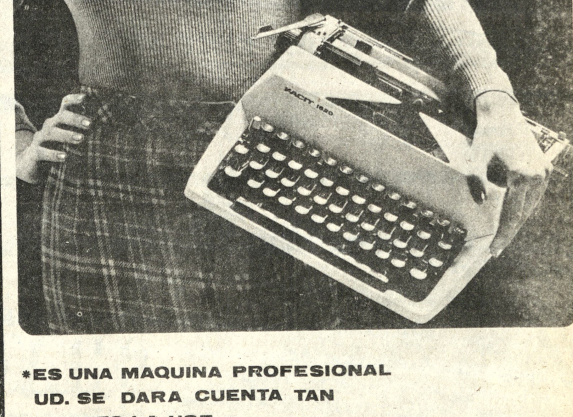

*ES UNA MAQUINA PROFESIONAL UD. SE DARA CUENTA TAN PRONTO LA USE

¡Pruebe y verá..!

FACIT Facilita su trabajo

Le esperamos en:

HANSA Ltda.

La firma boliviana de su confianza con más de 65 años al servicio del país

Departamento Mercaderias Tel. 50878 Yanacocha Esq. Mercado

Sucursales: COCHABAMBA-ORURO-POTOSI-SANTA CRUZ-SUCRE-CAMIRI-TARIJA-TUPIZA-VILLAZON

MONJE CAMPERO Tel. 23333

Matinée Hs. 15.20 tanda 18.20 y noche 21.30 EL DIA DEL CHACAL Matinée, tanda y noche 15.00 y 8.00.

TESLA Tel. 53802

Matinée, tanda y noche CUATRO MOSCAS DE TERCIOPELO GRIS (prohibida menores de 18 años) Matinée 9.00 y 7.00 tanda y noche 11.00 y 9.00.

PRINCESA Tel. 51821

Matinée, tanda y noche EL BEBE QUE NOS DEJO LA CIGUEÑA Matinée, tanda y noche 6.00 - 5.00 y 4.00.

UNIVERSO Tel. 42660

Matinée Hs. 3.30 tanda Hs. 7.30 Horario especial por el largo metraje EL VIOLINISTA EN EL TEJADO Matinée Platea 10.00 Mezzanine 12.00 tanda Platea 12.00 Mezzanine 15.00.

EBRO Tel. 42939

Matinée doble LOS PROFESIONALES y LOCA VENGANZA tanda y noche dobles AMARGA PESADILLA y LOCA VENGANZA Matinée 5.00 y 4.00 tanda y noche 5.50 y 4.50.

SCALA Tel. 23535

Matinée, tanda y noche HABIA UNA VEZ UN CIRCO Noticioso El mundo al Instante Matinée 7.00 y 9.00 tanda y noche, 9.00 y 11.00.

LA PAZ Tel. 53842

Matinée, tanda y noche EL MUNDO MARAVILLOSO DE MICKEY Noticioso El Mundo al Instante Matinée 7.00 y 9.00 tanda y noche 9.00 y 11.00.

MIRAFLORES Tel. 53159

Matinée, tanda y noche dobles CORRUPCION EN LA CARCEL y LA PROTESTA Matinée 5.00 tanda y noche 5.50.

PARIS Tel. 29704

Matinée QUE ESTOY HACIENDO EN MEDIO DE UNA REVOLUCION tanda y noche EL MERCADER DEL VICIO Matinée, tanda y noche 6.00.

CENTER Tel. 22026

Matinée MAMA DOLORES y PEPITO Y LA LAMPARA MARAVILLOSA tanda y noche doble MAMA DOLORES y RUBY Matinée 4.10 y 3.60 tanda y noche 5.20 y 4.10.

MEXICO Tel. 26867

Matinée, tanda y noche doble ONCE PARES DE PIERNAS y EL REY DE ACAPULCO Matinée 5.00 y 4.00 tanda y noche 5.50 y 4.50.

6 DE AGOSTO Tel. 23829

Matinée, tanda y noche CORBARI Actualidades Mundiales N°. 39 (estreno) Matinée Platea 7.00 Mezzanine 9.00 tanda y noche Platea 9.00 Mezzanine 11.00.

ABAROA Tel. 50252

Matinée, tanda y noche dobles ASESINATOS DE LA CALLE DE LA MORGUE y CAPITAN APACHE Matinée Platea 5.00 Alta 3.50 tanda y noche Platea 5.50 Alta 4.00.

ROXY

Matinée, tanda y noche dobles KALIMAN y EL NANO Matinée 5.00 tanda y noche 5.50.

BUSCH Tel. 53694

Matinée, tanda y noche COSECHA AMARGA y SOMBRAS TENEBROSAS

VARIEDADES Tel. 24071

Matinée doble EL INCREIBLE PROFESOR ZOVEK y LA MULA DE CULLEN BAKER tanda y noche doble CLICK FOTOGRAFO DE MODELOS y EL INCREIBLE PROFESOR ZOVEK Matinée 5.00 y 3.50 tanda y noche 5.50 y 4.00.

BOLIVAR Tel. 25051

Matinée EL GITANO tanda y noche LAS REGLAS DEL JUEGO (mayores de 21 años).

MURILLO Tel. 52647

Matinée, tanda y noche doble GODZILA CONTRA LOS GIGANTES y CUATRO AGUILAS CHIÑAS Matinée 5.00 y 3.50 tanda y noche 5.50 y 4.00.

NOBEL Tel. 57387

Matinée, tanda y noche JESUCRISTO SUPER ESTAR Matinée, tanda y noche 7.00.

LUX

Matinée y tanda CORONA DE LAGRIMAS y COMO ATRAPAR A DON JUAN noche PROFESOR ZOVEK y LA CAMA Matinée, tanda y noche Baja 3.60 Alta 3.10.

IMPERIO Tel. 40451

Matinée, tanda y noche dobles PESCADOR PESCADO y EL GRAN SILENCIO Matinée 5.00 y 3.50 tanda y noche 5.50 y 4.00.

ESMERALDA Tel. 52454

Matinée, tanda y noche dobles REQUIEM PARA UN HOMICIDA y LA CONQUISTA DEL PLANETA DE LOS SIMIOS (todo público) Matinée 5.00 tanda y noche 5.50.

16 DE JULIO Tel.

Matinée, tanda y noche [illegible] para todo público con el [illegible] Louis de Funes que lo hace hasta la locura JOE DAVER FAVORITO, [illegible] noticiero ESPEJO ALEMANIA. Precios [illegible] 7.00- 9.00, tanda y noche 11.00.

COCINERO

Se necesita cocinero con experiencia en comida internacional para trabajar en el extranjero.

Referencias: calle Sucre 835. Teléfono: 25979.

Horas: 12 a.m. y de 6 a

CERVECERI BOLIVIAN NACIONA

DE NOBLEZA INDUSTRIAL

80 Años

1894-1974

Queridos amigos y favorecedores:

Celebramos hoy ochenta años de satisfacciones y de esfuerzos,. Contribuyentes a la economía del país, estamos orgullosos de merecer la simpatía, el estímulo y el favor de ustedes. Esta es una oportunidad grata para saludarlos con nuestros agradecimientos y la promesa de superación constante para hacernos merecedores de esa confianza.

La Paz, octubre de 1974

El Dr. José Luis Johnson, Presidente del Directorio, conduce con sagacidad e inteligencia los destinos de Cervecería Boliviana Nacional.

Ventiun años consecutivos en la presidencia de la Empresa certifican su capacidad y condiciones de sensibilidad social que le granjearon unánimes simpatías entre sus colegas de Directorio, personal de empleados y obreros.

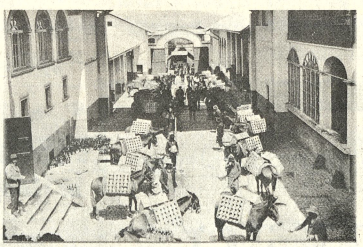

Hace cincuenta y siete años, en 1917, cuando cansinas acémilas transportaban la cerveza, distante aun la era de los vehículos motorizados.

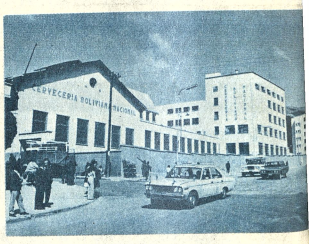

Cervecería Boliviana Nacional alcanzó excepcional expansión, tanto en sus productos como en sus instalaciones. A la izquierda se ve el primer cuerpo de edificaciones las que se extienden, seguidamente, en el importante área de la Avenida Montes.

Hombres e instituciones tienen su propio estilo y su historia íntima. Pero cuando las instituciones y los hombres sobresalen y se proyectan, la historia se convierte en el registro de actitudes y hechos para conocimiento general.

Una prolija investigación en nuestros archivos ha comprobado que durante los años 1894 y 1897 se fundaron en esta ciudad las Cervecerías Nacional y Boliviana, respectivamente, las mismas fueron refundidas en 1906 que, posteriormente -en 1920- dieron origen a la actual CERVECERIA BOLIVIANA NACIONAL S.A., conservando su antigua y tradicional denominación.

Al cumplir ochenta años de esfuerzo industrial y de progreso, CERVECERIA BOLIVIANA NACIONAL es la realidad de una historia edificante que se remonta a sus fundadores Federico Groenewold, Luis Ernst, Hugo Preuss y Eugenio Sthomann, pioneros de la industria cervecera en Bolivia, y a quienes en la actualidad afrontan responsabilidades de conducción técnica y administrativa.

Elocuente y edificante es la historia de C.B.N. Empezó con categoría aunque sin la magnitud que ahora tiene en las plantas de La Paz y Huari. Esa historia comienza el año 1894 y en este día de octubre de 1974, un nuevo hito y nueva proyección inciden en la Empresa privada que contribuye apreciablemente a la economía nacional.

BENEFICIOS SOCIALES

256 directivos, empleados, técnicos y 439 obreros disfrutan de los siguientes beneficios en la Cervecería Boliviana Nacional.

Haber Básico
Prima Legal
Aguinaldo de Navidad
Aguinaldo Patriótico
Dos primas extras
Ración de cerveza (una docena semanal, mínimun)
Servicio de comedor (subvencionado)
Servicio de Peluquería
Servicio de Sanidad
Servicio de pulpería patronal
70 Becas escolares
Escuela Luis Ernest (350 alumnos)
Subvenciones Campos Deportivos
(foot-ball, tennis, pelota vasca, sede social)
Subvenciones para fiestas y paseos
Subvenciones mortuorias
Juguetes importados para Navidad
Juguetes importados para Navidad destinados a hijos de obreros y empleados.
Contribución Fondos Pro Sedes Sociales.

IMPUESTOS Y RECARGOS PAGADOS DE DICIEMBRE 73 a AGOSTO 1974

TEsoro Gral. de la Nación	84% $b.	113.375.951.12
Tesoro Universitario	9% $b.	12.147.423.33
Tesoro Municipal	7% $b.	9.447.995.93
Patente Municipal La Paz	1.5% $b.	1.795.992.73
Pro Sedes Sociales La Paz Huari	1% $b.	1.039.870.91
Recgo. Pro Vivienda y Deportes La Paz - Huari		1.080.159.60

La Paz, Octubre de 1974

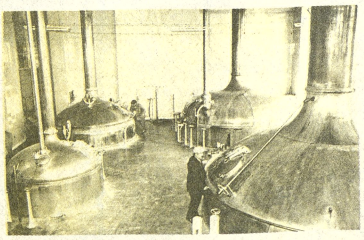

Don Darío Ortiz, técnico boliviano que trabaja cuarenta años en C.B.N., inspecciona una de las maquinarias de las modernas instalaciones.

DIRECTORIO
Sentados de izquierda a derecha: Andrés Iglesias, Vicepresidente; José Luis Johnson, Presidente, y Benjamín Pizarro. De pie: Juan Lorini, Javier Pescador, Hugo Gambarte, Gerente General.

alumag
ANTI-ACIDO
Cada tableta 45 Ctvs. en todo el país.

PRESENCIA
Deportes
La Paz Bolivia, martes 15 de octubre de 1974

resfríos...gripes
ANTIGRIPAL COMPUESTO
cada tableta 50 Ctvs. en todo el país.

ente a Argentina

Gran triunfo de Bolivia en tenis

Bogotá, 14 (AP).- Bolivia dio gran sorpresa del americano de tenis y eliminó arde a la Argentina de la "Mitre" al ganarle por a dos.

Esta fue la confrontación rebida de la fase previa del o que se adelanta en el erica Sport Club".

El boliviano Ramiro Benavi- supero con el partido al del emergente de stina Fernando de La na, en solo tres sets por 6- y 6-3.

Bolivia estaba adelante al abr la programación del ngo tras ganar el partido de s. Hoy la brega se equilibró salir adelante Héctor ndi, de Argentina, sobre de Alvarado, de Bolivia, por 6-2, 3-7 y 6-2.

Bolivia se medirá a partir de este martes con Venezuela, favorita para conseguir la Copa "Mitre" que está en poder de Chile. Este país disputará la otra semi-final con Colombia.

Fontana inexperto en eventos internacionales debió remplazar a última hora a Tomas Linch, de Argentina, quien se lesionó.

Linch había conseguido el sábado el primer punto para su equipo al vencer a Alvarado por 7-6, 1-6, 2-6, 6-2 y 6-0.

La baja de Linch pesó demasiado en la representación argentina que llegó disminuida al no poder contar con el concurso de sus estrellas Guillermo Vilas y Julián Gonzabal.

La tercera jornada fue afectada por una fuerte lluvia y los partidos más importantes se cumplieron en el coliseo cubierto del "América Sport Club".

Argentina comenzó la lucha con Bolivia como favorita pese a la ausencia de sus mejores jugadores. Se estimaba que los bolivianos serían eliminados sin mayor dificultad.

Sin embargo, Alvarado y Benavídez sacaron el máximo provecho de las dificultades del rival para ganarle y mantenerse en la lucha.

Bolivia abrió con una victoria el sábado y Benavídez fue el encargado de conseguir el primer punto. Este tenista venció en cinco sets muy reñidos a Romani.

El partido de dobles tuvo enorme trascendencia y Bolivia al romper el empate del primer día, dio un paso de enorme trascendencia.

Colombia eliminó ayer a Brasil de Copa Mitre

BOGOTA 14 (AP).- Brasil eliminado esta tarde por mitre de la Copa Mitre del peonato Sudamericano de al perder Roberto Car- ejo ante el colombiano n Betancur por 6-1, 6-4, 2-6

Colombia que triunfó el ngo en dobles completo tres s contra uno de Brasil y mañana en semifinales ste actual poseedor de la Mitre.

Los astros Edison ndino y Tomas Koch el equipo brasileño estuvo muy lejos de su habitual nivel.

Carvalhaes no pudo repetir su presentación del primer día cuando doblegó al numero cuatro de colombia Orlando Agudelo, por 6-2, 6-4, 4-6 y 6-3.

Betancur logro hoy su segunda victoria individual. El sábado supero a Carlos Kirmayor por 6-7, 6-3, 2-6, 6-4 y 6-4.

En dobles Betancur y el joven Javier Restrepo vencieron a Kirmayr y Joao Soarez por 6-4, 7-5, 5-7 y 7-5.

Bolívar irá hoy a Potosí

- **Bolivar viaja esta noche rumbo a Potosí utilizando los servicios de una flota. No viajan, Fanola ni Telmo Paredes, por estar lesionados. Bolivar jugará el jueves contra Wisterman, y en la tarde del viernes continuarán viaje a Cochabamba para medirse el domingo 20 en el Valle contra Petroleros.**

La única modificación en la alineación "celeste", será la de Adhunate por Fanola. El **equipo que jugará el jueves estará conformado por Jimenez; Aldunate, Rojas, Cuellar, Achi, Bravo, Costa, Morales, Linares, Diaz y Góngora.**

Rocha ganó 136.000 pesos en Gran Premio

René Rocha ganó un total de 136.000 pesos bolivianos por su triunfo en la clasificación general, de categoría, premios por etapas y kilómetro recorrido, del Gran Premio Banzer.

Eduardo Zamora ganó 79.500; Renny Laguna 50.000; Hugo Alvarado 39.000; Oscar Navia 23.000; Rolando Bass Werner 15.500; Wilfredo Arreaño 7.000; Waldo Monje 12.300; Walter Atalá 11.000; Alter Ovando 7.000; Oscar Crespo 1.847; Ricardo Paita 2.272; Arnold Fajerstein 5.191; Jorge Veintemillas 4.158; Juan Rodriguez Vera 2.691; Jorge Burgoa 347; Mario Chacón 347; Walter Villegas 1.323; Dante Jeria 772; Franklin Salas 2.691; Julián Villegas 2.191; Armando Luisaga 606; Julio Sanjinés 3.158; Luis Pérez 347; Roger Rioja 1.158; Dieter Hubner 11.191; Helmut Seng 1.347; Jorge Abdala 3.191; Carlos Jorge Méndez 3.191; Marco Antonio Burgoa 1.129; René Camacho 772; Tommy Prieto 3.158; Javier Ortuño 772; Ronald Jofré 347. Los anteriores datos fueron proporcionados a PRESENCIA por la Secretaria de Deportes, auspiciadora de la prueba que finalizó el sábado en El Alto de La Paz.

Además, Rocha recibirá un auto Fiat de la firma Turin Motors y una liberación para un coche nuevo, que proporciona el Gobierno.

Bolivia sede de COMZONA desde 1976 hasta 1980

Bolivia ocupará la sede de COMZONA (Piba), de 1976 a 1980, por determinación aprobada anoche en la clausura del Congreso Ordinario que reunió a delegados participantes del XV Campeonato Sudamericano de Básquetbol, incluyendo a Venezuela y Colombia que no actúan.

Esta posición sitúa a nuestro país en un lugar de privilegio dentro del consenso Sudamericano.

Casi todos los equipos cumplieron ayer intensa actividad en la cancha principal del Coliseo "Ciudad de La Paz" Argentina, trabajó en la tarde, contra un combinado masculino, habiendo cumplido buena actuación. Se pudo apreciar que el five argentino se encuentra en optimas condiciones físicas.

Las jugadoras peruanas trabajaron después de las argentinas y tuvieron un intenso entrenamiento. Realizaron tiros libres, desde toda posición y distancia. Miembros del comité técnico de Bolivia presenciaron los entrenamientos.

Las paraguayas retornaron de Oruro y están alojadas en el hotel Sucre. Hicieron reconocimiento del campo y dejaron entrever que el campo es optimo y que con el correr del tiempo, se podrá jugar mucho mejor.

En sala de reuniones de la AFLP, prosiguió anoche el Congreso Ordinario de la FIBA Argentina tendrá el derecho de organizar el próximo Campeonato Juvenil Femenino de Básquetbol y la fecha aún no se confirmo, Paraguay desechó la sede para el Sudamericano Juvenil Masculino para 197

Independiente y Sao Paulo otra vez mañana

- BUENOS AIRES, 14 (AP).- Los jugadores de Independiente y la prensa local estaban hoy con la "sangre en el ojo" a raíz de la derrota sufrida ante Sao Paulo de Brasil y por supuestas "ofensas" del periodismo de ese país hacia la Argentina.

El afán de desquite reina en el plantel de Independiente que hacen caso omiso del revés por 2-1 en Sao Paulo y hoy entrenaron bajo un juramento: "ganaremos en Buenos Aires y habrá tercer partido".

Sao Paulo e Independiente jugarán el miércoles en el Estadio de Avellaneda. Un empate bastará al equipo de Brasil para clasificarse campeón de América. Pero si vence Independiente habrá un tercer partido el sábado en Santiago de Chile, Asunción del Paraguay o Montevideo.

Los jugadores de Independiente no objetaron la victoria de Sao Paulo pero repudiaron "la imbospitalidad de Brasil" y la rudeza de la policía contra un aficionado que ingresó a la cancha para saludar a los jugadores de Independiente.

"Fue algo absurdo. No hubo problemas durante el trámite del partido, que se jugó con la máxima corrección. Todo de desencadenó cuando un aficionado entró a la cancha para saludarnos", dijo el uruguayo Ricardo Pavoni, al añadir a Cicero Batista, su amigo personal quien entró en el campo de juego para saludar a los "diablos rojos".

- ARGENTINA - ESPAÑA.- Babington de Argentina y Pirri de España, disputan el balón durante el encuentro que jugaron las dos selecciones el sábado 12 en el estadio de River Plate empatando 1 a 1. Ambos equipos disputaron el trofeo de la Hispanidad (RADIOFOTO DE AP)

Strongest tiene listo estudio de Complejo

The Strongest presentará en las próximas horas a consideración del Comité Organizador de los Juegos Bolivarianos un estudio completo de prefactibilidad de su Complejo Deportivo de Achumani y sus futuras construcciones en su sede de la Av. Frias.

Precisamente anoche el Ing. Azcárraga, hizo una amplia explicación sobre el particular, demostrando con números que hay la posibilidad de lograr un crédito del Comité de los Bolivarianos e iniciar lo más prontamente este anhelo.

Señaló más adelante, el Ing. Azcárraga, que las perspectivas del terreno, ahora están aseguradas, por la canalización que se ha hecho al río Achumani y que Strongest debe comenzar con este complejo porque es la única alternativa sobre el particular.

Una comisión especial conjuntamente el Presidente de la entidad "atigrada", buscará una entrevista con José Gamarra Zorilla para demostrar todos los pasos que se han dado, y el calculo de inversión para hacer posible esta obra de infraestructura, que seguramente irá en beneficio directo de toda la colectividad local.

EL EQUIPO

Alfonzo Sepúlveda, director técnico que dirige al plantel "atigrado" anunció, la reanudación de las prácticas del primer equipo para las 8 horas de hoy en el estadio "Hernando Siles" Mario Pariente que está lastimado, no participará del entrenamiento. Sepúlveda, dijo ayer, que el equipo está con la moral alta luego del triunfo conseguido ante el Oeste Petrolero. The Strongest jugará el jueves en partido nocturno, frente a 1. Unificada de Potosí.

SEA CHOFER PROFESIONAL
APRENDA MECANICA Y CONDUCCION
CURSO INTENSIVO DE 3 MESES
Comienza el 1 DE NOVIEMBRE
Indianápolis
CALLE 21 No 965 ENTRE CALLA CRUZ Y AVACOCHA

Brasil retuvo los títulos en torneo juvenil atlético

- LIMA, 14 (AP- Brasil confirmó su poderío en el atletismo juvenil al retener los títulos en varones y damas de los campeonatos sudamericanos finalizados ayer en esta capital.

En ambas divisiones, Brasil ocupó el primer puesto, duperando en las dos a la Argentina que, según sus dirigentes, puede sentirse satisfecha con las actuaciones ya que han mejorado considerablemente lo hecho en el extra de Asunción del Paraguay.

La mayor sorpresa la dio Colombia que con un plantel de sólo 18 atletas ocupó la tercera colocación en varones, la quinta en damas y la tercera en la general y la mayor decepción fue Venezuela que con la delegación extranjera más numerosa sólo fue sexta en damas, séptima en varones y sexta en el cómputo general.

La victoria de Brasil en damas, concretada en la última jornada, pues era superada por Argentina, se debió pura y exclusivamente a Conceicao Geremias. La diferencia favorable al Brasil, sobre Argentina fue de 114 a 102 juntos. Geremias que intervino en 12 pruebas dio a su país 53 puntos.

Logró 20 en pentatlón, 10 en 100 metros con vallas, cinco en la posta larga, dos en la corta, 4 en 100 planos, 3 en 200 planos, seis en salto largo y tres en salto alto.

En el tercer aspecto técnico puede decirse que ha habido éxito ya que se superaron 11 primados sudamericanos, de los cuales siete fueron en la última jornada.

Gabriel Giraldo, un joven colombiano de poco físico, mantuvo la tradición del fondo colombiano ya demostrada por Victor Mora antes por Alvarado Mejia, al ganar la final de los tres kilómetros superando a todos sus rivales en forma convincente.

Colombia también fue el poseedor de los títulos de 100 y 200 planos con Diego Valencia y Edgar Bojo, respectivamente y otro gran valor fue Modesto Barrero medalla de oro en lanzamiento de disco.

La Argentina tuvo en Ramón Germendia uno de sus mejores valores consiguiendo medallas de plata en disco y oro en jabalina.

Hugo Meriano venció en largo, Guillermo Gago en 400 con vallas y segundo en 110, Walter Herrero, triunfador en el triple y Angel Hollan, primero en 1.500 planos y segundo en 1.500 con obstáculo. En damas, Belkis Fava supero a sus rivales en la final de 200 planos igualando con 24.4 La marca sudamericana de la brasileña Conceicao Geremias, Susana Sánchez triunfó en la jabalina.

Pambelé peleará frente a Kadota

TOKIO, 14 (AP).- El colombiano Antonio Cervantes "Kid Pambelé", campeón Welter Junior reconocido por la Asociación Mundial de Boxeo llegó hoy al Japon donde defenderá el 26 de octubre la corona frente al japonés Yasuaki Kadota.

Cervantes, de 29 años, defenderá por octava vez el título que ganó el 28 de octubre de 1972 al panameño Alfonso Frazer.

Dijo a los periodistas en el aeropuerto que venderia caro su pellejo y que no pensaba noquear en el primer asalto.

INGRESO DE BASQUET.- Aspecto de la ceremonia de inauguración del Congreso Americano de Básquet que se cumplió antenoche en los salones de la Alcaldía Municipal. Las deliberaciones se iniciaron ayer.

* UN REVESTIMIENTO MURAL?
Sólido y a su gusto?..
...SÍ. antes, lea esto
Revestimiento mural P.V.C.
* Resistente a la luz
* Resiste arañazos y golpes
* Insonorizacion casi total
* Aislamiento térmico
* Impermeable al agua
* Permeable al aire
* Resiste a casi todos los productos qui micos
* Facil de limpiar con detergentes
* Anti bacteria
* Imputrescible
SOMMER
es...
somvyl MURAL MOUSSE
igual que la piel
sólido y delicado
resistente y lavable.
OSMET LTDA.
POTOSI 1126 - CASILLA 2935 - LA PAZ Tel 20904
SANTA CRUZ Independencia 442 - Telef. 29941 - ORURO casa Morales, calle Ayacucho 560.

MINISTERIO DE INDUSTRIA Y COMERCIO

Departamento administrativo - financiero

Se notifica a los siguientes deudores al Estado, por diferencial de precio en la importación de harina procedente del Perú, que se fija como último plazo para la cancelación de sus adeudos hasta el 31 de octubre, caso contrario se procederá al cobro coactivo.

1. Aguilar Aquise Plácido
2. Aguilar Marujo de
3. Aguirre Trinidad de
4. Alvarez Flores Oscar
5. Angulo Alfonso
6. Apaza Ernesto - Nacho Pedro
7. Blanco Florencia de
8. Blanco Nicolás
9. Calisaya Lucila - Camacho Silvano
10. Callejas E. Gastón
11. Centellas Mario - Blanco Bernardo
12. Chalco Chalco Leucario
13. Ciencia Agricola "La Reina"
14. Clavijo Guillermo
15. COMIBOL
16. Cooperativa San Nicolás
17. Cuaquira Segales Inés Isabel
18. Delgado Enrique
19. Escóbar Manuel
20. Federación de Trabajadores Campesinos de La Paz
21. Felipez Luisa - Tudela Luis
22. Guzmán Beatriz de
23. Huayhua Sebastián - Ramos Roberto
24. Jiménez de Columba Yali
25. Loayza Jaime
26. Luque Lorenzo - Gironda Mercedes
27. Moncada Walter
28. Monzón Teresa L. de
29. Nacho Manuela Mamani de
30. Parra Gregorio - Quilla Pedro
31. Pinto Alberto
32. Pinto Justo
33. Portocarrero Amador
34. Serrate Nelly A. de -Vásquez Teresa S. de
35. Tarifa Aurelio
36. Yana Chambi Mariano
37. Yana Mariaca Genoveva
38. Zabala Durán Isabel - Angus Silvia

La Paz, 14 de octubre de 1974

FACIT
EN LAS OFICINAS DEL MUNDO
AHORA LE OFRECE SU NUEVO MODELO 1145
La calculadora electrónica verdaderamente universal que además registra todas sus operaciones.
FACIT NUNCA IGUALA, SIEMPRE GANA!!
*VISITENOS Y GUSTOSAMENTE LE HAREMOS UNA DEMOSTRACION
HANSA LTDA. La firma boliviana de su confianza con más de 65 años al servicio del país
Departamento Mercaderías Tel. 50878 Yanacocha Esq. Mercado
Sucursales: COCHABAMBA-ORURO-POTOSI-SANTA CRUZ-SUCRE-CAMIRI-TARIJA-TUPIZA-VILLAZ